AÑO XXV N.o 8,559
Fundado el 14 de Enero de 1917

LA NACION

(EMPRESA PERIODISTICA "LA NACION" S. A.)

TIEMPO PARA SANTIAGO
HOY: Variable. Tendencia a mejorar.
Ministerio de Defensa Nacional Oficina Meteorológica de Chile.

EDICION DE 20 PAGINAS — SANTIAGO DE CHILE, LUNES 12 DE MAYO DE 1941 — PRECIO EN TODO EL PAIS: 80 CENTAVOS

MAGALLANES Y U. ESPAÑOLA SE CLASIFICARON PARA SEMIFINALES

POR EL CAMPEONATO DE APERTURA DE FOOTBALL PROFESIONAL, VENCIERON AYER A GREEN CROSS Y SANTIAGO MORNING, RESPECTIVAMENTE

El score de ambos partidos fué de tres goals contra 1. — Ocho mil personas asistieron al Estadio de Carabineros

ESTE NUEVO TRIUNFO DE LOS IBERICOS LOS COLOCA EN EXPECTABLE SITUACION PARA OPTAR AL PRIMER PUESTO

El Estadio de Carabineros congregó ayer una concurrencia que calculamos en ocho mil personas, atraídas por los partidos entre Magallanes con Green Cross y Unión Española con Santiago Morning, que correspondían a los cuartos finales del Campeonato de Apertura de la Asociación Central de Football de Santiago. Vencedores resultaron los equipos mencionados en primer término, alcanzando ambos encuentros alternativas de bastante atracción, en especial aquél en que triunfaron los albicelestes.

MAGALLANES (3)-GREEN CROSS (1)

Ante el árbitro señor Alfonso Alarcón los elencos formaron así:

MAGALLANES (albicelestes): Pérez; Peirano y Córdova; Castillo, Pasache y Romero; Ugarte, Suárez, Valenzuela, Avendaño (capitán) y Raúl Muñoz.

GREEN CROSS (blancos): Soto (capitán); Carmona y Báez; M. Arancibia, Zambrano y Cantallops; Jaime, Carvajal, Morcillo, C. Arancibia y Venegas.

A las 14 horas se dió comienzo a la brega, siendo Morcillo el encargado de poner en movimiento el balón. Lo hace hacia el costado derecho donde Ugarte emprende de inmediato una veloz corrida que remata por alto, embolsando en buena forma el arquero de los greencrossinos. Se posesiona de la pelota Zambrano, y después de eludir a Avendaño corta a Carlos Arancibia que combina con Morcillo, quien lanza al goal de cabeza saliendo por sobre el travesaño.

En seguida, toma el control de las acciones el team albiceleste, encargándose Pasache de abrir el juego a Muñoz, quien sin vigilancia, centra al frente del arco de Soto. Toma Valenzuela, y con pase corto habilita a Suárez, quien shotea con fuerza y da en el vertical, se hace presente entonces Báez y aleja la situación de peligro. Fué una gran escapada.

Iban transcurridos doce minutos y el Green Cross logra por momentos amagar las posiciones de su contrincante, defiéndose bien el trío posterior del Magallanes logrando desbaratar las intenciones de Morcillo y Arancibia que se encargaron de probar a Pérez con tiros de regular potencia, encontrando bien ubicado al guardavallas que embolsa con seguridad. A continuación se produce un entrevero cerca del área chica de los magallánicos. Un centro alto de Jaime produce una coalisión entre Morcillo y Peirano, quienes saltan a un mismo tiempo, de resultas del cual es retirado del field el back de la "academia", entrando en su lugar Mario Baeza.

El primer tanto a favor del Magallanes se produce a los 24 minutos. Pasache que desde el comienzo del match se constituye en el verdadero animador del ataque, cede ajustadamente a Romero. Avanza pocos metros y corta con precisión por un claro dejado por los backs del Green Cross, interviene entonces VALENZUELA que estaba atento a la jugada y luego de eludir a la defensa, bate con potente tiro a media altura el arco defendido por Soto.

En seguida se produce un avance del Green Cross, mediante una acertada combinación en la que toma párte de preferencia el ala izquierda. Baeza es obligado a conceder un corner, que servido por Venegas es interceptado a medias por Castillo. De inmediato C. Arancibia trata de lanzar por alto al arco de Pérez, y obliga a Pasache a conceder un nuevo lanzamiento de esquina, que no tuvo mayores consecuencias.

A los 38 minutos VALENZUELA con shot a un ángulo aumenta la cuenta a favor de su team al recibir un pase débil de Suárez, quien supo aprovechar a tiempo un centro de Muñoz. El half time inicial finalizó con 2 goales a 0 a favor de Magallanes.

SEGUNDO TIEMPO

Reiniciada la lucha ambos conjuntos se presentan con una sola modificación en la línea delantera. Zapata reemplaza a Venegas, en el Green Cross, y Washington Muñoz a Suárez, en el Magallanes.

Las primeras acciones corresponden al cuadro de Avendaño que por momentos domina a su

(PASA A LA PAG 4)

Valenzuela, del Magallanes, es el "scorer"

Cumplida la cuarta fecha del Campeonato de Apertura que ha organizado la Asociación Central de Football de Santiago, la posición de los scorers es la que sigue:

Valenzuela, (M), con 4 goales.
Riveros, (UE), con tres goals.
C. Arancibia, (GC), con 2 goals.

CON 1 GOAL:

Campaña, (UE).
Contreras, (CC).
Riquelme, (NJ).
Profeta, (NJ).
M. Arancibia, (GC).
Venegas, (GC).
Morcillo (GC).
Bustos, (AI).
Cruz, (UC).
Alcántara, (AI).
Avendaño, (M).
Battistone, (SM).
Samaniego (SM).
Casanova (SM).
Toro, (SM).
Alonso, (UCh.).
Balbuena, (UCh).
Zárate, (UE).

Hoy en la tarde, en la sesión ordinaria que celebrará la institución organizadora se efectuará el sorteo correspondiente a la penúltima fecha de la competencia, en el que intervendrán los conjuntos vencedores, Magallanes, Unión Española, más el Audax Italiano que estaba libre.

EL ACCIDENTE DE PEIRANO

Al promediar la etapa inicial del primer encuentro de la reunión verificada ayer en el Estadio de Carabineros, sufrió una lesión que alcanzó cierta alarma en el público, el back derecho Peirano, del cuadro albiceleste.

Peirano fué retirado del field, en muy malas condiciones, siendo conducido en seguida al Instituto Traumatológico, donde se le dispensaron los cuidados que requería, constatándose que tenía una herida profunda en la ceja derecha. Después de recibir las atenciones médicas el player "académico" fué llevado a su domicilio, en donde deberá guardar cama durante dos días. Podrá actuar en el próximo match de su club.

Otro momento de apremio para la valla de los recoletanos. Un corner muy ajustado de González lo remató de lejos Estrada y Attaniesse tuvo que hacer un gran esfuerzo para evitar la caída de su arco

DESTACARON LA CLASE DE LOS ALBICELESTES Y EL NOTABLE ENTUSIASMO DE LOS ROJOS

LLENO COMPLETO tuvo ayer el Estadio de Carabineros con motivo de efectuarse allí los partidos cuartos finales del Campeonato de Apertura de football profesional, torneo que aparte del interés que regularmente le corresponde, adquirió en la reunión a que nos referimos una marcada atracción, en razón de que ya había sufrido dos postergaciones por el mal tiempo. El público que gusta de estos espectáculos es constante y así, aún cuando esta vez no participaron cuadros de evidente arrastre, como Colo Colo y Universidad de Chile, que ya están eliminados, el campo de la Avenida Balmaceda contuvo a no menos de 8 mil personas.

MAGALLANES, EN EL primer cotejo y que a la larga fué el de mayor vistosidad y emoción, derrotó con amplios merecimientos al Green Cross, luego de una demostración que si bien no permitió apreciar en todos sus aspectos la riqueza del juego de los albicelestes, al menos quedó perfectamente diseñada la ventaja que llevó ante su oponente en experiencia y en valores individuales, perspectivas que cristalizaron numéricamente en un score de 3 a 1, merecido y mejor reflejado en el trabajo de cada equipo. La "academia" actuó bien y por eso ganó.

Se sabía que Green Cross era una cuadro difícil y venía de vencer al Santiago National-Juventus, de destacada labor en el campeonato oficial del año pasado, pese a que para ello, por la constitución y modalidad del team, no apeló a nada que fuese extraordinario. Se trata simplemente de un elenco de lucha y de marcado entusiasmo, lo que le permite agrandarse y a veces de parar sorpresas. Pero ayer no le valió esto frente a los aguerridos porque el rival le sobró en clase y en acción de conjunto.

TECNICAMENTE, es indudable que ha importado más el triunfo del joven conjunto de la Unión Española, que la performance de los "académicos"; pero habrá que referirse con mayor detención sobre estos, por cuanto se perfilan como uno de los que mejor chance tienen para optar al primer puesto.

Magallanes nos presentó un equipo bastante completo que se expidió a lo largo de los 90 minutos con una entereza muy significativa para el futuro. En los instantes en que su ventaja fué estrecha, vimos a su defensa hacer despliegue de meritorios recursos y en tal tarea resultaron figuras de importancia el guardavallas Pérez, la zaga y el centro medio Pasache que fué quien los guió. Al buen trabajo de los nombrados, siempre eficiente, es necesario agregar a los delanteros Valenzuela y Avendaño, el primero, que conserva intactas sus condiciones de scorer y, el segundo, capitán del "once", que jugó como hacía bastante tiempo no le veíamos. Lleno de energías, hábil como es su costumbre y con un reconcentrado amor propio de llevar al triunfo a su cuadro.

Es el de los albicelestes, en los actuales momentos, un equipo que convence por su eficiencia y no obstante a que no cuenta con el favoritismo de gran parte de la afición, como ayer, en que siendo vencedor no se le aplaudió, se puede creer que será uno de los obstáculos más difíciles para aquellos teams que anticipan su buena colocación en este torneo de apertura y después en el oficial. Es posible agregar aún en su favor, a diferencia de los otros elencos que juegan en la serie profesional, que posee una plana mayor completísima, lo que le permitirá resistir con mejor regularidad esta competencia y las que se avecinan. Su directiva puede desde ya apreciar los frutos de los muchos esfuerzos de todo orden que se han hecho para colocar al club en el sitial que le corresponde por su honrosa tradición. En resu-

(PASA A LA PAGINA 4)

Espléndida estirada del arquero argentino Attaniesse. Alcanza apenas a desviar la pelota hacia el corner.— Fué una de las figuras principales de su team

RACING GANO POR 3 A 2 A NEWELL'S OLD BOYS

Y se mantiene así a la cabeza del certamen argentino de football

BUENOS AIRES, 11.— (U. P.) — Los siguientes son los resultados de los encuentros de football de la primera división profesional:

River Plate (3), Gimnasia y Esgrima (0).
Racing (3), Newell Old Boys (2).
Independiente (3), Tigre (0).
San Lorenzo de Almagro (2), Ferrocarril Oeste (1).
Platense (1), Boca Juniors (1).
Atlanta (5), Banfield (3).
Huracán (3), Estudiantes de la Plata (2).
Rosario Central (1), Lanús (1).

PARTIDOS DEL DOMINGO

El domingo se cumplirá la octava fecha del campeonato argentino, con los partidos que se indican a continuación:

Racing - Tigre; Newells Old Boys - Banfield; Atlanta - Huracán; Estudiantes de la Plata - Platense; Boca Juniors - Gimnasia y Esgrima de la Plata; River Plate - F. C. Oeste; San Lorenzo de Almagro - Rosario Central, y Lanús - Independiente.

Una de las muchas y difíciles intervenciones de Attaniesse, el buen guardavallas del Santiago Morning.—Aquí lo vemos saltando frente a Riveros, el eje del ataque ibérico

PASACHE Y AVENDAÑO

ARQUEROS.— Pérez estuvo en un buen día. Tapó muchos tiros difíciles, manteniendo al mismo tiempo una ubicación acertada. Soto, no obstante los tres goals que le marcaron, se desempeñó en la forma que acostumbra. Sereno y de mucha visión.

ZAGUEROS.— Córdova, de nuevo el "peón" del cuadro albiceleste, en especial en el primer período. Peirano, que se accidentó, lo acompañó eficazmente. Mario Baeza fué, sin duda, el que más sobresalió en la defensa aguerrida. El juego de cabeza y su rápido desplazamiento, lo más notable de su actuación. Baez, con gritos y todo, y algunas palabras groseras, pudo afirmarse desde el comienzo de la lucha. Vigiló y tapó la zona encomendada a Carmona, que ayer, acusó una baja muy marcada. El ex player internacional ha perdido ya sus condiciones.

MEDIOZAGUEROS.— Si hubo un hombre que lo hizo todo en la cancha, éste fué Pablo Pasache. Defendió y más apoyó a los ágiles de la "academia". No cabe duda, es el mejor que hay en el país. Castillo secundó bien. Hizo pases con precisión. Romero suplió acertadamente el puesto de Albadiz, sobre todo en el despeje. Manuel Arancibia, que, por el estado de la cancha, era el que más se sostenía, se situó al promediar el tiempo final en el puesto de centro half, desplegando ahí una labor de muchos méritos. Zambrano no logró afirmarse durante los noventa minutos, siendo eludido repetidas veces por el trío central de los albicelestes. Cantallops colaboró a medias.

DELANTEROS.— De la línea ofensiva del Magallanes destacó Valenzuela, que se constituyó, además, en el scorer del match. En el área chica, es el elemento más peligroso de nuestras canchas. Sabe aprovechar su potente shot. El capitán del elenco, Avendaño, a pesar de su dilatada actuación, conserva aún apreciables cualidades. Su performance de ayer estuvo a la altura de sus mejores jornadas. Suárez, que actuó sólo en el primer tiempo, se colocó muchas veces en un mismo plano con los demás componentes del trío defensivo. Washington Muñoz tuvo oportunidades de elevar el marcador, siendo la causa principal de su defección su lentitud. De los aleros, Ugarte lo hizo bien. Raúl Muñoz no alcanza todavía a su estado normal. Por lo que otras veces se distinguía el elenco de la cruz verde, era por la cohesión de su delantera. Ayer estuvo ausente esta cualidad: Ni Morcillo, que distribuye el juego al acompañante sin vigilancia, ni Arancibia, por su fogosidad, se expidieron como en oportunidades anteriores. Carvajal se retrasó en demasía. Jaime, veloz y nada más. El cambio de Venegas por Zapata no contribuyó en nada al desempeño del team greencrossino. Al contrario, lo perjudicó.

INNECESARIO

Innecesario es el uso de cualquier otro producto, cuando usted ya puede encontrar en todas las boticas del país, el mundialmente famoso preparado para corregir la evacuación intestinal y atacar el estreñimiento: las píldoras del Dr. Jayne. Puramente vegetales, las Píldoras del Dr. Jayne actúan sin dolores, molestias ni irritaciones. El tubo de 25 píldoras, $ 3.20. Base: Aloes, Coloquíntida, masa azul, goma gutta.

REABRIO SUS PUERTAS

Botillería MAGNOLFI

Bandera 875 — Fono 86783

SIEMPRE MAS BARATO

Especial éxito alcanzó la reunión deportiva popular realizada ayer en el Estadio Nacional

OCHO MIL PERSONAS PRESENCIARON EL FESTIVAL ORGANIZADO POR LA INSTITUCION DEFENSA DE LA RAZA Y EL CLUB DAVILA BAEZA

SE RINDIO UN HOMENAJE A LOS ATLETAS CASTRO, RIVEROS E INOSTROZA

HUBO INTERESANTES NUMEROS DE FOOTBALL, CICLISMO PATINAJE. — RESULTADOS GENERALES

Ante una concurrencia de más o menos ocho mil personas, se efectuó ayer en la tarde, en el Estadio Nacional, el festival deportivo que organizó la institución de Defensa de la Razá y el club Dávila Baeza, con motivo de la inauguración del campeonato de football en honor a la prensa local. Se aprovechó también esta oportunidad, para rendirle un homenaje a los atletas chilenos, que con tan buen éxito actuaron en el Campeonato Sudamericano de Atletismo realizado en Buenos Aires.

INTERESANTES NUMEROS

El programa alcanzó bastante interés, especialmente el ciclismo y el patinaje. En cuanto a football, el irregular estado de la cancha no permitió que los encuentros ofrecieran un normal desarrollo; pero, no obstante, los diversos cuadros hicieron derroche de entusiasmo y lograron que los matches entusiasmaran al numeroso público. Vale destacar, principalmente, el match de fondo entre los equipos superiores del Dávila Baeza y Defensa de la Raza, donde se impuso el primero por la cuenta mínima. Ambos cuadros cumplieron buena performance y esto dió origen a que la brega adquiriese agradables alternativas.

Es necesario subrayar la actuación del team Defensa de la Raza, Grupo Móvil, que cumplió una de sus primeras presentaciones.

CICLISMO

Referente al ciclismo, debemos decir que se efectuaron pruebas de diversas especialidades y también para diversas categorías. En todas ellas predominó el deseo de superación de los participantes. Se cumplió el programa completo.

PATINAJE

El patinaje, que constituyó la novedad del espectáculo, satisfizo ampliamente. Descolló la carrera de mil metros, en la que empataron Juan Rojas y Juan Ferrada, después de luchar arduamente durante todo el desarrollo de la prueba.

HOMENAJE A LOS ATLETAS

Se hicieron presentes a recibir el homenaje ofrecido por la Defensa de la Raza, los atletas Miguel Castro, Inostroza y Riveros. El Secretario General de la entidad organizadora, hizo entrega a Miguel Castro de un trofeo donado por S. E. el Presidente de la República. También fueron premiados con medallas.

RESULTADOS GENERALES

Damos a continuación los resultados generales de la reunión realizada ayer en el Estadio Nacional.

FOOTBALL

Segundos equipos infantiles: Defensa de la Raza y Deportivo Asunción, igualaron posiciones.

Primeros equipos infantiles: Deportivo Asunción derrotó por 2 a 0 al Deportivo Valdebenito.

Match de fondo: Deportivo Dávila Baeza se impuso por 1 a 0 sobre el Defensa de la Raza, Grupo Móvil.

CICLISMO

400 metros, con 2 llegadas. 1.o Carlos Vega, de la Unión Española; 2.o Luis Soto, del Centenario; 3.o Mario Pereda, del Centenario.

Milanesa: 1.o Freneses Zurita; 2.o Belfor Agurto; 3.o Roberto Caster. Todos pertenecen al club Dávila Baeza.

Australiana: 1.o Leopoldo Astudillo; 2.o Guillermo Rojas; 3.o Guillermo Soto. Todos pertenecen al club Dávila Baeza.

Prueba por caminos a Apoquindo. — (Ida y regreso): 1.o Carlos Vega, de la Unión Española; 2.o Luis Soto; 3.o Fernando Rodríguez, del Audax Italiano; 4.o Enrique Rabazzeda, del Dávila Baeza.

PATINAJE

Posta de 4 x 100: 1.o Dávila Baeza; 2.o Chile, y 3.o Defensa de la Raza. El equipo vencedor estuvo formado por Araneda, Barros, Rojas y Ferrada.

Carrera de 1.000 metros: Primeros en empate: Juan Baeza y Juan Ferrada; 3.o Camilo Parra.

EL DESFILE

Otro número de importancia, lo constituyó el desfile de los clubes inscritos para participar en el Campeonato de Football que, como todos los años, ha organizado el club Dávila Baeza, en homenaje a la prensa local.

Intervinieron en el desfile 44 equipos y todos ellos cumplieron una excelente presentación, pues se demostraron uniformados en forma correcta, disciplinados y en muy buena formación.

El jurado dió el primer premio al club Deportivo Corcolén; el segundo, al Deportivo Pérgola de San Francisco, y el tercero, al Deportivo Pedro Aguirre Cerda.

Obtuvieron menciones honrosas: el Deportivo Presidente Roosevelt, el Silvio Rozzi, el Deportivo Perú y el Deportivo Petrizzio.

PERSONALIDADES ASISTENTES

En el palco oficial del Estadio se encontraban presidiendo el festival, el Gerente del Banco Central, señor Otto Meyerhoff; el Secretario General de la Defensa de la Raza; el presidente del Grupo Móvil, y también el fundador del ciclismo en Chile, señor Erasmo Vásquez.

Cuatro aspectos de la reunión de ayer en el Estadio Nacional, en el festival organizado por la institución Defensa de la Raza. 1.—Autoridades presenciando el acto. 2.—Durante el desfile de los diversos clubes. 3.—Los patinadores. 4.—Partida en una prueba ciclista

Frente a los mejores tenistas profesionales, defenderá su título de campeón Pilo Facondi

En el S. Verein el 21, 22, 24 y 25 de mayo

Homenaje se rendirá a los hermanos Roberto y Aurelio Lizana

Durante los días 21, 22, 24 y 25 de mayo, se llevará a efecto en los courts del Sport Verein, el Campeonato de Tenis con que la Asociación de Profesionales celebrará su noveno año de existencia.

Es el campeonato anual de los tenistas profesionales, campeonato que tuvo la virtud, hace algún tiempo, de interesar a nuestros aficionados, pero que después, y en forma incomprensible, no ha contado con el favor de quienes, precisamente, podrían aprovechar bastante de certámenes de esta naturaleza.

LOS QUE JUEGAN

Ausentes elementos como Humberto Placencio y José Agüero, que se encuentran, el primero en Buenos Aires, y el segundo en Brasil, desempeñando funciones de profesores de tenis; ausente, Perico Facondi, que ha pasado a las filas de aficionados, quedan con todo en el campo profesional jugadores capaces de brindar a los aficionados, espectáculos brillantes.

Pilo Facondi encabeza actualmente este núcleo de jugadores, pues mantiene en toda su plenitud aquellas notables condiciones que lo hicieron vencer en dos ocasiones sucesivas a Hans Nusslein, y caer derrotado estrechamente frente a Henri y Cochet.

Manuel Moya, Fernando Arruyo, Luis Ibarra, J. Guzmán, Luis Romero, Erasmo Sanhueza, Luis Muñoz, son los otros valores que estarán presentes en esta competencia, y todos lo harán en forma de que su desempeño sea un reflejo fiel de su capacidad, que es, en realidad, apreciable.

SINGLES Y DOBLES

En este campeonato se jugarán singles y dobles con la intervención de los mismos jugadores mencionados anteriormente, más el propulsor de este certamen, don Carlos Sanhueza, quien intervendrá, también, en la competencia de dobles.

PARA SEGUNDA CATEGORIA

Se efectuará, también, una competencia para los profesionales de segunda categoría, división que está constituída por todos los nuevos elementos del tenis profesional, entre quienes hay algunos que juegan un tenis de excelente calidad.

EL HOMENAJE

En la noche del 25 se efectuará una comida, en la que se rendirá un homenaje a los señores Roberto y Aurelio Lizana, por su labor dentro del tenis a través de más de treinta años.

Se designó la comisión organizadora del Congreso Panamericano de Educ. Física

Don Joaquín Cabezas, presidente del Comité Ejecutivo.— La sesión de hoy

La Universidad de Chile, con motivo de su primer centenario, en el mes de noviembre de 1942, ha resuelto patrocinar diversos actos de conmemoración, entre los cuales figuran algunos congresos de carácter internacional. Entre éstos patrocinará uno Panamericano de Educación Física, cuyas fases consultivas, de preparación y de organización ha entregado a una comisión especial.

EL COMITE EJECUTIVO

La comisión organizadora de este Cnogreso Panamericano de Educación Física, ha designado un comité ejecutivo y varias comisiones.

El Comité Ejecutivo está constituido por las personas siguientes:

Presidente, señor Joaquín Cabezas.

1.er vicepresidente, señor Osvaldo Kolbach.

2.o vicepresidente, señor Alfredo Rioja

Secretario General, señor Víctor J. Seguel.

Prosecretaria, señora Teresa Torres de S.

Tesorero General, señor Aníbal Bascuñán.

COMISIONES

Las comisiones son las siguientes:

1) Comisión de reglamentos y temario: señores Aníbal Bascuñán, presidente, y señores Víctor J. Seguel y Alberto Arellano.

2) Comisión de finanzas: señor Aníbal Bascuñán, presidente, y señores Osvaldo Kolbach y Luis Valenzuela.

3) Comisión de prensa y propaganda: señor Osvaldo Kolbach, presidente, y señores Alberto Arellano, Juan Honorato y Miguel Acuña.

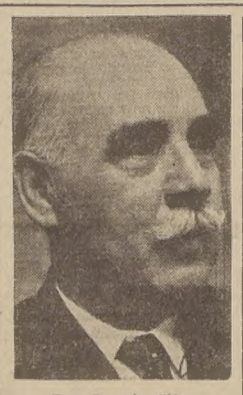

Don Joaquín Cabezas

HOY CELEBRARA SESION

El comité ejecutivo ha convocado a los miembros de la Comisión organizadora a una sesión que hoy deberá celebrarse en el instituto de Educación Física, Morandé 750, a las 18.30 horas, a fin de informar de las gestiones realizadas y preocuparse especialmente del proyecto de reglamento y del temario que ya ha confeccionado la comisión nombrada al efecto.

Además de las personas que forman el Comité Ejecutivo, deberán concurrir a esta sesión las siguientes, que también integran la comisión organizadora del Congreso:

Señores: Miguel Acuña, Ema Arellano, Alberto Arellano, Jorge Berguño, Luis Bisquertt S., Horacio Bórquez, Humberto Díaz, Horacio Godoy, Carlos Klockmann, Sara López, Waldo Lira, Santiago Murphy, Osvaldo Puccio, Candelario Sepúlveda, Luis Vargas Salcedo y Luis Valenzuela

EN CERTAMEN DE DOBLES SE DISPUTARA LA C. "PERU"

Stade Francais ha designado ya a sus representantes

En las mañanas de los días 21, 22, 24 y 25 del mes en curso se iniciará el Campeonato de Tenis por la Copa "Perú", el valioso estímulo donado por el prestigioso tenista peruano don Alfonzo Estremadoyro.

Este campeonato se disputará exclusivamente en dobles, de todas las categorías, y para los efectos del triunfo colectivo se otorgará puntos a los semifinalistas, finalistas y ganadores de cada una de las categorías.

Las divisiones que forman este certamen son honor, primera, segunda, tercera y cuarta categorías.

EL STADE FRANCAIS

Stade Francais ha designado ya su representación oficial para este certamen. Sus parejas han quedado constituídas en la siguiente forma:

Serie de honor: Marcelo Taverne-Germán Harnecker, Lionel Page-Ricardo San Martín.

Primera categoría: Noel Chaytor-Rosauro Salas, Raúl Bulnes-Gonzalo Marín, Omar Pahst-Hernán Fuenzalida.

Segunda categoría: Blackenney Gubbins-Alberto Ilharrebde, Juan Ohaco-Rolando Van Kilsdonk, Antonio López-W. Silberstein.

Tercera categoría: Humberto Becerra-Bravo, Jack Grossman-Juan Pagola, Libedinsky-Antonio López, Mateo Delporte-Bernath, Alfay-Hevia, Oscar Sir-Aquiles Bentilli y Humberto Viveros-Gantes.

Cuarta categoría: Víctor Daniels Willie McDermott; Raúl Flores-Santiago Guell, Juan Laporta-Stutzin, Jorge Molina-Carlos Sanhueza.

A LOS DELEGADOS DEL C. ESPECIAL DE FOOTBALL

Se nos encarga citar para hoy, a las 19.30 horas, a los delegados de los clubes que participan en la competencia especial de football que ha organizado la Maletería El Viajante.

La sesión se verificará en la secretaría del Deportivo, Pedro Aguirre Cerda, calle Compañía N.o 1373.

PRUEBA CICLISTA DE RESISTENCIA EN B. AIRES

BUENOS AIRES, 11. —(U. P). —En la disputa del campeonato ciclista de resistencia, argentino, se impuso Antonio Bertola, quien empleó el tiempo de 4 horas, 30 minutos y 32 1/5 segundos en la prueba.

De interés se presenta el "Fixture" del Campeonato Especial de Football

Los partidos que se habían fijado para ayer, debieron ser suspendidos a causa del mal estado de la cancha. —El torneo empieza el sábado. — Detalle completo de todas las fechas que comprende este certamen, organizado por la "Maletería El Viajante"

Una nueva postergación experimentó ayer la primera fecha del Campeonato Especial de Football, organizado por la Maletería El Viajante, para equipos de barrio.

En efecto, los encuentros que se habían fijado para ayer, debieron ser suspendidos, por cuanto la cancha del Deportivo Eugenio Matte se encontraba en malas condiciones, debido a la persistente lluvia que cayó durante la semana.

Con este motivo, la fecha inicial del campeonato se disputará el próximo domingo, en la misma cancha del Eugenio Matte.

CALENDARIO DEL TORNEO

Detallamos en seguida el "fixture" completo de todos el torneo.

PRIMERA FECHA.—

Viajante con Deportivo Urrea; Peñarol con Eugenio Matte; Aliro González con Deportivo Favée; Defensa de la Raza con Pedro Aguirre Cerda; Grajales con Italo Chileno; San Vicente con Viveros.

SEGUNDA FECHA.—

San Vicente con Viajante; Deportivo Favée con Eugenio Matte; Aliro Gonzales con Peñarol; Deportivo Urrea con Pedro Aguirre Cerda; Defensa de la Raza con Italo-Chileno; Grajales con Vivero.

TERCERA FECHA.—

Defensa de la Raza con Eugenio Matte; Peñarol con Deportivo Urrea; Grajales con Favée; Viajante con Pedro Aguirre Cerda; San Vicente con Italo Chileno; Aliro González con Vivero.

CUARTA FECHA.—

Grajales con Aliro González; San Vicente con Deportivo Urrea; Viajante con Italo Chileno; Defensa de la Raza con Favée; Eugenio Matte con Pedro Aguirre Cerda; Peñarol con Vivero.

QUINTA FECHA.—

Aliro González con Defensa de la Raza; Eugenio Matte con Deportivo Urrea; Grajales con Viajante; San Vicente con Peñarol; Italo Chileno con Pedro Aguirre Cerda; Vivero con Favée.

San Vicente con Eugenio Matte; Deportivo Urrea con Favée; Viajante con Aliro González; Peñarol con Italo Chileno; Pedro Aguirre Cerda con Grajales; Defensa de la Raza con Vivero.

SEPTIMA FECHA.—

Aliro González con Italo Chileno; Defensa de la Raza con Viajante; Eugenio Matte con Grajales; Eugenio Matte conpu Grajales; Favée con Peñarol; Pedro Aguirre Cerda con San Vicente; Viveros con Deportivo Urrea.

OCTAVA FECHA.—

Deportivo Urrea con Defensa de la Raza; Italo Chileno con Eugenio Matte; Peñarol con Grajales; San Vicente con Favée; Aliro González con Pedro Aguirre Cerda; Viajante con Vivero.

NOVENA FECHA.—

Grajales con Deportivo Urrea; Favée con Viajante; Eugenio Matte con Aliro González; San Vicente con Defensa de la Raza; Pedro Aguirre Cerda con Peñarol; Vivero con Italo Chileno.

DECIMA FECHA.—

Grajales con San Vicente; Defensa de la Raza con Peñarol; Aliro González con Deportivo Urrea; Eugenio Matte con Viajante; Italo Chileno con Favée; Pedro Aguirre Cerda con Vivero.

UNDECIMA FECHA.—

Grajales con Defensa de la Raza; Aliro González con San Vicente; Viajante con Peñarol; Favée con Pedro Aguirre Cerda; Deportivo Urrea con Italo Chileno; Eugenio Matte con Vivero.

Muchos son desgraciados, pero los más por nuestra culpa. Remediemos la desgracia de los niños indigentes ayudando a las instituciones que los protegen. "Las Créches" espera vuestra ayuda.

LA UNIVERSIDAD CATOLICA FESTEJARA A SKIADORES Y ATLETAS INTERNACIONALES

En un festival pugilístico que se efectuará mañana. — Otras actividades de la U. C.

La reunión pugilística con con que iniciaba sus actividades anuales la Universidad Católica y que hubo de postergarse por falta de locomoción, se realizará mañana, a las 18.30 horas, en el Gimnasio de la Universidad. Durante este acto se rendirá un homenaje a los atletas participantes en el último Campeonato Sudamericano: Garcia Huidobro y Rozas, por la brillante actuación que les cupo en ese certamen, haciéndose extensivo este homenaje a los skiadores que intervinieron en los campeonatos verificados en Estados Unidos: Ignacio y Eugenio Errázuriz, Julio y Jaime Zegers, L. Mitrovich y Zorrilla.

BOX

El programa de box consta de los siguientes encuentros:

S. Espinoza con G. Gyamart, ambos del Liceo de San Agustín.

CATEGORIA MEDIO-MEDIANO

Augusto Essman, Medicina, con Rafael Balbontín, Politécnica.

Miguel Moll, Comercio, con Hernán Cruz, Medicina.

Augusto Veyl, Arquitectura, con Roberto Castro, Medicina.

Jorge Depouis, Politécnico, con Hugo Pérez, Ingeniería.

Ottoniel Passara, Agronomía, con Waldo Jara, Ingeniería.

Sergio Camus, Medicina, con Washington Cañas, Comercio.

CATEGORIA LIVIANO

Fernando González, Medicina, con Alberto Prado, Leyes.

CATEGORIA MOSCA

J. Gajardo, Ingeniería, con Jorge Kurt, Ingeniería.

Enrique Alonso, Politécnico, con Rolando Ziater, Ingeniería.

Arturo Villalobos, Medicina, con Fernando Méndez, Leyes.

El programa comenzará a las 16.30 horas.

BASKETBALL

El martes pasado se inició el Campeonato de Basketball de Apertura interfacultades, con la victoria de Agronomía sobre Leyes. Hoy, a las 11.45 horas, se medirán los equipos del Politécnico con Medicina.

AOLETISMO

Debido al mal tiempo se ha debido suspender el Campeonato anunciado. Para la disputa de la primera etapa de este Torneo, se ha fijado el próximo miércoles, en el Stade Francais.

FOTBALL

La nueva fecha señalada para los partidos semifinales y finales del certamen de novicios, será el sábado 17, en los Campos de Sport de Ñuñoa.

DIRECTIVA DE ARBITROS DE FOOTBALL SE REUNE ESTA TARDE

A las 19.30 horas de hoy en calle Bandera 120, celebrará su sesión ordinaria el Directorio de la Asociación de Arbitros de Football de Santiago.

ESPEJISMOS DEL COURT

CAMPEONATO DE PROFESIONALES

En algunos días más la Asociación de Tenistas Profesionales de Chile, cumple nueve años de existencia. Nació esa institución al calor de un sano entusiasmo. Muchachos incomprendidos hasta ese momento, nuestros entrenadores, pasaban poco menos que desapercibidos, no obstante gravitar en el ambiente la gran calidad de sus recursos.

Fué en 1930 cuando presenciamos el primer campeonato de tenistas profesionales.

Bajo la canícula aplastante de unos días de diciembre se disputó el certamen en el Club Santiago. Fué un campeonato de gran calidad, pero que no tuvo la virtud de sacudir la indiferencia de los aficionados. Frente a tribunas desiertas se disputaron las finales, en la que el nombre de Pilo Facondi, se familiarizó con el triunfo.

Recordamos que en esta competencia, don Aurelio Lizana hizo una de sus últimas presentaciones en campeonato. Fulmes espectadores de un partido que se prolongó a los cinco sets, y en el cual, Humberto Placencio debió desplegar todos los recursos que le deparaban su excelente juego y su juventud, para doblegar la obstinada resistencia que supo oponerle la acción más inteligente y variada que hemos visto en una raqueta chilena.

"Don Aurelio" fué quien tuvo la feliz idea de formar una institución que cobijara en su seno a todos los tenistas profesionales. Hubo entre ellos quienes la impulsaron y de allí resultó el dirigente, que ha hecho una labor silenciosa y en la que sus directores nunca precisaron de la propaganda para justificar sus puestos.

Han pasado nueve años, y a través de este lapso los profesionales recuerdan especialmente algunos nombres que han colaborado con entusiasmo a sus actividades. Don Gonzalo Edwards, Eric Fenner y otros vincularon su bien entendido espíritu deportivo a la vida de la Asociación de Tenistas Profesionales.

EL HOMENAJE QUE SE MERECEN.

El Tenis Profesional aprovechará la celebración de sus 9 años de existencia organizada para rendir un homenaje a los hermanos Roberto y Aurelio Lizana.

Nunca es tarde. Un homenaje de esta índole debió rendirse hace tiempo. No se refiere esta apreciación nuestra a los tenistas profesionales, muchachos todos caballerosos, y muchos de quienes, son más aficionados que más de un amateur de la hora actual. Este homenaje debió partir, decimos de otras filas, y hace años.

Los hermanos Roberto y Aurelio Lizana fueron quienes dieron a Chile, la satisfacción enorme de contar con una tenista que fué la primera del mundo: Anita Lizana.

Don Roberto hombre modesto, vió surgir de sus enseñanzas a una hija campeona. Bajo su dirección fué plasmándose primero la mejor jugadora de Chile, la mejor de Sud América, la mejor del mundo. Con sacrificios económicos considerables, luchando con el ambiente incomprensivo de aquellos años, don Roberto fué experimentando satisfacciones hondas. Su Anita, campeona infantil, Anita campeona nacional, luego lo más brillante de esta parte del Continente y más tarde... lo que todo sabemos. Fué la suya una obra de afecto filial, de deportismo sano y puro, de abnegada constancia que cristalizó como decimos, en esa campeona que se paseó por los courts de Europa y de las Américas, provocando admiración. Cristalizaron en ella los conocimientos de un hombre que tenía el secreto del buen tenis.

Don Aurelio Lizana fué colaborador directo de este proceso que dió como resultado a una campeona. Más técnico, seguramente, que su hermano, puso en aquel proceso, también, mucho de su saber tenístico, hecho de conocimientos teóricos y prácticos. Más que eso los primeros viajes de Anita a Buenos Aires, contaron con su desembolso económico. El bien sabía que ese sacrificio familiar iba a ir más lejos de lo que todos presumían. Compartió pues, las satisfacciones hondas de un triunfo que después quisieron compartir muchos que no hicieron otra cosa que actuar negativamente en el camino de la gran campeona.

Y esto no es todo. Los hermanos Lizana han enseñado a varias generaciones tenísticas. Bajo su ojo clínico se formaron muchos tenistas; tanto así que bastaría verlos jugar para saber que sus primeros pasos los dieron encaminados por los conocimientos de don Aurelio y de don Roberto. Viendo jugar a aquellos discípulos, se ve un buen tenis, un juego técnico porque eso sí, ningún jugador iniciado por alguno de los dos hermanos dejará jamás de lucir una buena técnica, que es anticipo obligado de un estilo elegante y efectivo.

Daría para mucho insistir, en los merecimiento de los dos hombres que con objeto de un homenaje de los tenistas profesionales.

En síntesis sólo debemos dejar constancia que pocas veces un homenaje fué más merecido que éste que se llevará a efecto el 25 de mayo.— (R. S. A.)

El Gran Premio "América del Sur"

BUENOS AIRES, 11. — (U. P).—El Automóvil Club ha dado a conocer el reglamento que regulará la disputa del gran premio "América del Sur", prueba que se realizará el 16 de septiembre y el 12 de octubre sobre el trayecto que comprende a las ciudades de Bogotá, Quito, Lima, La Paz Santiago de Chile y Buenos Aires.

La prueba ha sido dividida en 19 etapas y el registro de los corredores que participarán en ella se abre el día jueves 15 de mayo, cerrándose el 15 de julio en Argentina, Brasil y Chile; el 25 de julio en Bolivia y Perú; y el 1.o de agosto en Colombia, Ecuador y Venezuela.

Para su desarrollo regirá el sistema de parque cerrado.

Entre los días 13, 14 y 15 de septiembre se efectuará en Caracas el sellado de las máquinas. El ganador recibirá 25,000 pesos argentinos; el segundo, 12,000, el tercero, 8,000; el cuarto, 6,000;; el quinto, 5,000 siguiendo además otros premios importantes.

DEP. FLUMINENSE DERROTO AL U. CHILENA

En la tarde de ayer se enfrentaron en la cancha del Manuel Acevedo los conjuntos de división especial del Deportivo Fluminense y Deportivo Unión Chilena. El triunfo de la brega, que tuvo un desarrollo de interés, le correspondió al cuadro Fluminense que logró imponerse por la ventaja mínima.

El elenco vencedor fué integrado por: Osorio; Ríos y Leiva (capitán); Morales, Sepúlveda y Bustos; Avila, Silva, Herrera, Funés y Rodríguez.

N. Juventus derrotó a la U. de Chile

Con sus equipos infantil y juvenil

Ayer se disputaron varios encuentros amistosos entre equipos de la Sección Cadetes, que fueron pactados con el fin de preparar los elencos definitivos que actuarán en la competencia oficial.

De estos lances, vale destacarse la actuación que les cupo a los del National Juventus, infantil y juvenil, que se impusieron sobre los de la Universidad de Chile, equipos estos que parece en el presente año no tendrán una actuación parecida a la de la temporada pasada.

Indicamos en seguida algunos resultados:

El primer equipo infantil del National Juventus venció por 1 a 0 sobre la Universidad de Chile.

El team juvenil del National Juventus derrotó por 2 a 0 a la Universidad de Chile.

Estos dos matches se jugaron en la cancha de Ingeniería.

En el Estadio Ochagavía, el elenco de división especial del National Juventus ganó por 1 a 1 al Deportivo Libertad, campeón de San Miguel.

Con este triunfo, el elenco "fusionado" se adjudicó un trofeo donado por el señor Héctor Santibáñez. Es necesario destacar que la victoria de este equipo del National Juventus es la séptima consecutiva.

EL DEPORTE EN PROVINCIAS

TALCA. — En la última asamblea general celebrada por el Deportivo Rangers, se nombraron las autoridades que dirigirán los destinos del club en la presente temporada. Los personajes designados fueron las siguientes:

Abel Bravo, Julio Gajardo, Juan Retamal, Liborio Velásquez, Armando Urcelay y Rogelio Bustos.

CHILLAN. — El domingo pasado se enfrentaron los cuadros superiores del Naval de Talcahuano y el Ñublense de Chillán, venciendo el primero de los nombrados por el amplio score de seis goles a uno. Los tantos del vencedor fueron señalados por Riveros, Céspedes, Ponce y Gutiérrez (3)' El único goal del cuadro local fué marcado por Torres, mediante un tiro libre. El team visitante cumplió una excelente labor, imponiéndose a su rival merecidamente.

Destacaron el excelente internacional Guillermo Riveros y el centro delantero Gutiérrez.

CONCEPCION. — El martes falleció en Concepción el señor Arturo Atassio, uno de los más antiguos y prestigiosos dirigentes del deporte regional. Socio fundador del club Almirante Ynch, junto a Germán Reyes, Francisco Ortega, Hermosilla y otros, supo imprimir sus más claras impresiones en favor del progreso de su institución. Como atleta, también figuró entre los buenos elementos de su época, estableciendo algunos records provinciales, que sólo fueron superados años después.

—El campeonato de apertura de basketball para equipos de primera división, se iniciará el viernes 16 de este mes en la cancha del club Universitario. Intervendrán los fives representativos del Universitario, Español, Y. M. C. A., J. de D. Aguilera, Minerales, Carvallo, Italiano, El Riel, Lord Cochrane y Victoria de Chile.

—El excelente guardavallas del cuadro de honor del Fernández Vial, Guillermo González, arregló definitivamente su situación con el club, desistiéndose al fin de su solicitud de pase para el Victoria de Chile.

—Entusiastas vecinos de esta ciudad fundaron recientemente un club deportivo, que denominaron "El Porvenir".

—Se encuentra actualmente en la capital un dirigente del Fernández Vial, quien tratará allá lo relacionado con la contratación de un entrenador para el primer elenco, que sería, posiblemente, el ex player colocolino, Guillermo Saavedra. También es posible que consiga la transferencia del insider izquierdo de la Universidad Católica, Domingo Pinto.

TEMUCO. — Bastante interés se nota en esta ciudad ante la visita que harán los ciclistas del Club Ferroviario, de Santiago, el 21 de este mes. Los corredores que representarán a la institución metropolitana, tomarán parte en todas las pruebas del programa que ha elaborado el club local.

OSORNO. — Numerosa concurrencia presenció el encuentro de football verificado el domingo en esta ciudad, que fué protagonizado por los elencos superiores del Osorno Athlético y Pontoneros, obteniendo el triunfo este último por la cuenta de dos tantos a uno. El team vencedor estuvo formado así: Valenzuela; García y Rodríguez; Elgueta, Carcamo y Cárdenas; Gallardo, Delgado, Bravo, Benavides y Figueroa. La contienda alcanzó alternativas de bastante interés.

VALDIVIA. — Ha dado lugar a severas críticas la poca iniciativa de la dirigente del box amateur, quien hasta ahora no se ha preocupado mayormente por activar la selección de los aficionados locales, no obstante contar con los servicios del entrenador contratado por la Municipalidad.

—La Directiva de la rama de football del Nacional se halla empeñada en aumentar el poderío del primer elenco. En la última práctica fueron probados varios elementos, dejando algunos de ellos buena impresión. Destacan por su actuación un jugador perteneciente a los registros de la Asociación de Puerto Montt, y otro de la de Temuco.

1.—Equipo chileno de posta de 4 por 400 metros, que triunfó en gran forma en Buenos Aires. 2.—Raúl Ibarra, momentos después de ganar los 5 mil metros. 3.—El brasileño Carlos Pinto, campeón sudamericano del salto triple. 4.—Llegada de los 1,500 metros en que se impuso el crack chileno, Guillermo García Huidobro. 5.—Lelia Spuhr, argentina, estimada como la atleta más completa del continete. Hizo suyas las pruebas de velocidad y el salto alto. 6.—Siete metros 20 centímetros alcanzó el peruano, Guillermo Dyer, en el salto largo

ASPECTOS TECNICOS DEL CERTAMEN DE BUENOS AIRES

CON UN POCO DE INTELIGENCIA, CHILE NO DEBIO PERDER LA PRUEBA DE LOS 3 MIL METROS

LA EXTRAORDINARIA FIGURA DE LELIA SPUHR. LOS CAMPEONATOS LOS DECIDE EL DECATLON

Detenido estudio sobre nuestros más destacados exponentes.— ¡Nadie entró en la Marathon!

(COMENTARIOS DE FRITZ, ENVIADO ESPECIAL de "LA NACION" AL XII T. SUDAMERICANO DE ATLETISMO).

ESTAMOS ya de regreso de estas jornadas de inquietantes alternativas del XII Campeonato Sud Americano de Atletismo.

Al llegar, después de un viaje también lleno de alternativas, como si éstas se quisieran sumar a las muchas del torneo mismo, hemos recibido los comentarios que día a día se fueran tejiendo en los que observaban cómo Chile perdía puntos, y cómo Argentina, en diversas formas, conquistaba posiciones que amagaban no solamente nuestra chance, sino también la victoria indiscutible de los atletas brasileños.

Conversábamos a este respecto durante el trayecto desde los Andes a Santiago, con un dirigente de la Asociación Santiago, a quien se le hizo llegar el deseo vehemente de que Chile retirara su delegación después de las sensibles incidencias ocurridas luego del desarrollo de los 3.000 y 5.000 metros; más aún cuando no se podía comprender el fracaso de nuestros inscritos en bala, martillo y, el último día en la marathon.

Es interesante entonces hablar ahora con detenimiento sobre las diversas fases del Campeonato y que tienen relación con esos comentarios justificados.

LA ACTUACION de los atletas chilenos no merece reparos en cuanto a que cada uno de los integrantes de la delegación buscó en todo momento su superación, y si hubo defecciones, no fueron éstas causadas por el atleta mismo, sino por hechos que pueden considerarse como factores fisiológicos, cuyas repercusiones deberán tenerse en cuenta en lo sucesivo cuando se designe a un atleta como integrante de un equipo chileno que deba salir fuera de las fronteras.

Además, creemos que en una prueba por equipo como la de 3.000 metros, es indispensable que sus componentes reciban antes de partir, las instrucciones necesarias para obtener una coordinación de esfuerzos que permita lograr resultados de provecho en el puntaje total, en la que, como se sabe, no influye el hecho mismo de ganarla, sino la suma de los puntos que se otorgan, de acuerdo con la colocación obtenida dentro del orden de llegada.

Así Chile pudo haber evitado tal vez que un atleta mal deportista como Amadeo Moldes, pudiera dejar fuera de carrera, como lo hizo a nuestra primera figura Miguel Castro, ya que con la ayuda que éste debió recibir de cualquiera de los nuestros que hubiese corrido junto a él, y, además, con otro atleta chileno que hubiera tenido la única misión de hacer el tren de carrera, ya fuerte o lento, según las circunstancias, Castro entonces con su experiencia debió tener como principal objetivo estratégico, diríamos, dar al equipo la colocación necesaria para que nuestros muchachos fueran buscando la suya dentro de las cinco primeras vueltas y de esta manera anular las tentativas que los atletas argentinos hicieran por aventajarlos, aún considerando que Raúl Ibarra era el ganador indiscutible.

Y esta carencia de instrucciones técnicas, este divorcio entre el plan que los cuatro chilenos debieron llevar de antemano, lógicamente sirvió para que el resultado de los sensibles incidentes producidos fuera de tanta trascendencia como para que ausente Miguel Castro— y con la ausencia también del quinto representante chileno, cuya inscripción no se registró oportunamente— Chile perdiera los puntos del primer puesto, pese a que Torres realizó con denuedo la mejor de sus actuaciones y asimismo Raúl Inostroza.

Claro es que no se contaba con las factores antideportivos a que hacemos mención. Pero, en todo caso, cabe señalar los que directamente observamos, para que se tengan en cuenta dentro de los que tuvieron influencia importante en el resultado final de los 3.000 metros por equipos, y que estimamos fueron omitidos dentro del ambiente ya agitado, en que a las 7 de la noche, se inició la carrera.

ARGENTINA CONQUISTO por una diferencia de 5 puntos, un nuevo galardón para adjudicarse definitivamente la Copa Guillermo García Huidobro, merced a la actuación brillante de esa gran figura del atletismo sudamericano femenino que es Lelia Spuhr.

De físico recio, aunque esta expresión no sea tal vez apropiada a una dama, un poco alta, el gesto enérgico y a veces teatral cuando cruza la meta y traspasa la vara del salto alto, Lelia nos dió la impresión de que pasará mucho tiempo antes que puedan superar tan fácilmente a la atleta que, a sus 17 años, no tiene competidoras serias en las carreras cortas, ya que en salto Ilse Barends seguirá siendo siempre su más temible adversaria, y que, dicho sea de paso, si la muchacha chilena hubiese estado en un día feliz de su standard técnico, pudo haber puesto en jaque también la nueva y gran marca sudamericana.

Porque Lelia Spuhr es una deportista completa y contagia su entusiasmo por las actividades físicas. Ella espera que podrá perfeccionarse mucho todavía antes de que se le quite el cetro de ser la más destacada de las atletas sudamericanas. Víctor Caamaño, el hábil coach argentino, tiene en sus manos su valiosa materia prima. Cuando logre pulirla en estilo, en aprovechar sus excelentes aptitudes físicas, entonces Lelia Spuhr puede llegar a constituirse en una figura de relieves mundiales.

PERO TAMBIEN entre las atletas de Chile hay pasta suficiente para que puedan brillar como estrellas en el panorama sudamericano.

Y así lo dejaron demostrado en Gimnasia y Esgrima, Cristie Balde, por ejemplo, cuando con esa "chispa" tan propia de la novel atleta valdiviana, dejó la satisfacción de una victoria. Y Elena Martinolli, chiquitita y morena, pero ágil y de corazón, partía mal en los 80 metros vallas finales con los nervios descontrolados después de una partida falsa, para entregarse a disputar la desventaja, salvando los obstáculos con esa corrección que la hicieron clasificarse como la mejor estilista del certamen. Esto lo reconocía un dirigente brasileño, cuando charlábamos sobre el record que recién obtenía en esa prueba, la gran representante Grisca Geisse, y nos expresaba su admiración para Elena Martinolli que, sin contar con un físico precisamente apto para las carreras de vallas, sin embargo, había logrado dominarlas en forma excelente. Junto a ellas, la experiencia de las señoras Betty Morales y María Boetcke.

NUEVAMENTE CHILE ha tenido en los decathlonistas, los muchachos que pudieron definir su triunfo o su derrota. Lo fué en Santiago, cuando Gevert, a la luz de nuestros chonchones improvisados, ganó los 1.500 metros, que dieron el triunfo; en Lima, en 1939, cuando Juan Collin afianzó nuestra segunda colocación en la tabla de posiciones, y ahora en Buenos Aires el mismo Collin, y Caster Brodersen, con Ewin Reimer, agotando sus últimas energías para evitar que Argentina nos arrebatara el vicecampeonato.

Eran puntos definitivos en la lucha emocionante que Chile sostenía, y más aún cuando los marathonistas no habían figurado en el marcador.

Los focos habían sido encendidos cuando se corrieron las series de los 1.500 metros del decathlon, no siendo todavía posible anunciar quién escoltaría a Brasil, debiendo Brodersen ganar al argentino Kinstemacher, para que Chile obtuviese los puntos necesarios para la segunda colocación.

En estas condiciones, Collin tomó la punta desde la primera vuelta de su serie y la ganó holgadamente. Ya respirábamos mejor. Pero faltaba la tercera serie. Y la rubia figura de Brodersen dió los primeros grandes pasos de su última actuación, con rara firmeza, pero con esa misma energía que lo hizo correr como nunca antes lo había hecho en su vida, derrotando a su competidor, por cerca de 80 metros.

Se había consagrado como el tercer atleta más completo del certamen y por su parte nuestros colores habían arrebatado por un punto a Argentina los honores de segundos campeones.

Grande fué nuestro júbilo y por ahí un chileno residente, mientras brincaba acrobáticamente, aseguraba que esa misma noche sería capaz de demoler el famoso Obelisco, orgullo de la capital argentina, en homenaje al vigor de nuestro Chile.

No sabemos si lo haya conseguido, pero todo es posible cuando se da rienda suelta a satisfacciones tan intensas como las de esta victoria que significó los 85 puntos sobre 84 de Argentina.

ASI SE DESARROLLABA el programa entre impresiones buenas y malas.

(PASA A LA PAGINA 4)

Propio de un hombre débil es no saber usar de las riquezas. Sed generosos con los niños desamparados, el día 14 de mayo y tendréis la mayor riqueza: la satisfacción de la conciencia.

PASE A NUESTRO LUJOSO Y AMPLIO SALON

SUBTERRANEO DE VENTA Y DEMOSTRACIONES

EN CALLE Matías Cousiño 144

Y EXAMINE LA EXTRAORDINARIA LINEA DE receptores de lujo

Westinghouse

WRL-263.

Chasis "Cronómetro" de 6 tubos, 3 bandas. Ojo de Precisión. Sintonización Visual. Control de Tono Precioso mueble de nogal.

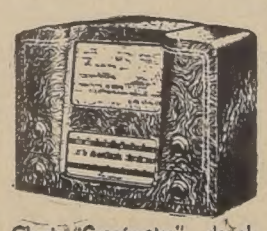

Chasis "Cronómetro" de alcance mundial. 5 tubos y 3 bandas. Mueble moderno de "Templus" moldeado de belleza permanente.

WRL-165

Chasis "Cronómetro" de alcance mundial, 3 bandas, 7 tubos, el maravilloso Amplificador R. F. Mueble de preciosas maderas, con elegante apertura y barras de adorno.

WRL-277.

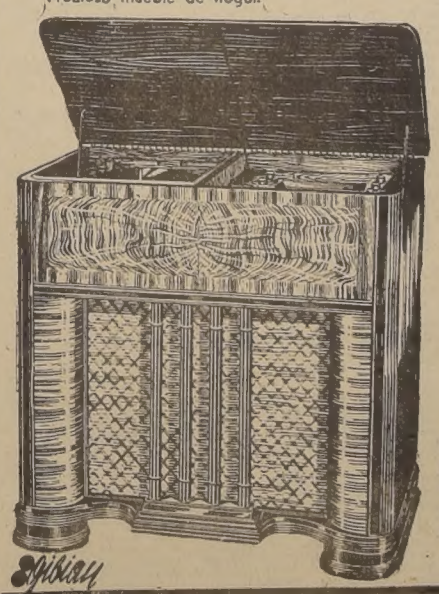

Chasis "Cronómetro" de 3 bandas y 7 tubos, de alcance mundial. Equipo fonográfico con Cambia-Discos Automático. Gabinete de nogal de vetas igualadas.

Este modelo es lo más perfecto que ha producido la alta técnica radiotelefónica.

Un receptor para las personas entendidas que desean oír buena música.

Chasis cronómetro de 9 tubos con equivalencia de 11.

Dial de 4 bandas extendidas.

Mueble de notable diseño y rico acabado.

Tono insuperable. Alcance mundial.

Una joya de la industria moderna fabricada por

Westinghouse

Westinghouse DEPARTAMENTO ELECTRICO A LA VILLE DE NICE MADEMSA

MATIAS COUSIÑO 136-144

SUCURSAL: AVDA. B. O'HIGGINS 966
SALON RADIO: AHUMADA ESQ. HUERFANOS

Magallanes y U. Española...

(DE LA PRIMERA PAG)

rival abiertamente. Las jugadas se desarrollan en el campo del Green, y sólo gracias a al atinada labor de Báez y Carmona logran al fin quebrar las arremetidas de los ágiles albicelestes. A los 17 minutos Manuel Arancibia, que se había instalado junto a Soto en el arco, salva un goal que se descontaba ya por hecho.

Sin embargo, y pese al mayor aplomo con que está actuando el cuadro del Magallanes, es su contrincante el que mediante una corrida del ala izquierda obtiene a los 20 minutos el primero y único goal del equipo, siendo convertido por CARLOS ARANCIBIA con un puntazo bajo que Pérez, a pesar de sus buenos esfuerzos, no logró barajar. Cabe destacar que el guardavallas de los listados fué una de las principales figuras de la cancha.

La reacción de los greencrossinos se hace más positiva, debido al cambio al centro de la línea de Manuel Arancibia que se encarga de controlar muchas veces las corridas del trío central de los albicelestes. La lucha adquiere así contornos de interés, y sobresale por sus despejes seguros Mario Baeza que se constituye en el baluarte de su elenco.

Seis minutos antes de terminar el partido un rechazo violento del back magallánico es tomado por Ugarte que de cabeza habilita a W. Muñoz. Se corre el insider y cruza al lado izquierdo, donde Avendaño deja fuera de toda acción a Báez y Cantallops, poniendo en juego a VALENZUELA que desde difícil situación señala, con tiro que pasa muy ajustado al travesaño, el tercer y último goal del team de la "academia".

Faltan sólo tres minutos para que termine el partido, y Pérez se luce al atajar un tiro penal con que es sancionado el equipo albiceleste por foul de Córdova a Morcillo.

Termina, pues, el match sin que se modifique el score que fué de 3 goales para Magallanes y 1 para G. Cross.

UNION ESPAÑOLA (3-SANTIAGO MORNING (1)

En seguida se presentaron los equipos del segundo match quienes ante el árbitro señor Carlo Díaz extendieron sus líneas así:

UNION ESPAÑOLA (rojos): Fernández (capitán); Calvo y Fuenzalida; Valenzuela, Estrada y Haring; González, Castro, Riveros, Campaña y Armingol.

SANTIAGO MORNING (blancos): Attaniasse; Rivas y Klein, Vicent, Scalamandré y Leiva; Battistone, Romo, Toro (capitán), Casanova y Samaniego.

Raúl Toro, exactamente a las 16 horas, da comienzo al principal encuentro de la reunión de ayer. El mismo player, bien colocado en el área de peligro de los "rojos", comete un foul a Calvo. Servida la falta por el zaguero de la Unión se sitúan las acciones, por intermedio de Castro y Riveros, en el lado de Santiago Morning, donde Rivas con peligrosas intenciones se encarga de alejar los instantes de apremio.

Los primeros diez minutos pertenecen por entero al cuadro rojo, perdiendo Riveros, Castro y Campaña las muchas oportunidades que le brindó la zaga contraria. Es notorio el mayor entusiasmo de los players españoles; pero, fuera de toda lógica, es el team recoletano el que abre el marcador a los 11 minutos. CASANOVA, el más efectivo en la ofensiva del Santiago pone en ventaja a su team con shot alto a una esquina, que Fernández, que se tiró a destiempo, no pudo contener.

El juego va de uno a otro bando, conservándose el marcador en la misma situación hasta promediar la primera etapa. Hubo ratos en que dominaron los recoletanos, sirviendo sus arremetidas para apreciar la buena ubicación y mejor desplazamiento de los zagueros rojos, que continuaron en esa forma a los ágiles dirigidos por Toro, a quienes quizá les faltó más seguridad en los remates. A continuación las diversas líneas de los rojos tomaron mayor cohesión, lo que trajo por consecuencia el empate que se produjo a los 28 minutos, siendo RIVEROS el que se encargó de batir por primera vez a Attaniasse con tiro arrastrado a una esquina.

Las alternativas se tornan más interesantes. Los avances pertenecen con mayor frecuencia al equipo de la Unión que por intermedio de sus aleros se coloca en posiciones superiores. A los 38 minutos ante un corner que sirve Armigol se produce un entrevero, interviniendo varios jugadores, despejando por fin el centro half Scalamandre, que habilita debidamente a Toro. Trata de cortarse el centro forward deteniéndole en forma ilícita Fuenzalida. Romo es llamado a ejecutar la falta y desvía escasamente. El período inicial finalizó, pues, en empate a uno.

SEGUNDO TIEMPO

En el tiempo final el Santiago Morning reemplaza a Vicent y Scalamandré, ingresando Ruiz y Nocetti. En el team de la Unión Española dirige la línea media Benjamín Zárate, elemento perteneciente a la Asociación de Arica, que ayer hizo su debut en canchas metropolitanas. Su actuación nos pareció inferior a la cumplida por Estrada.

Riveros se encarga de reiniciar la contienda, poniendo la pelota en poder de Castro, que es despojado en seguida por Nocetti. Cae el centro half haciéndose presente Campaña quien una vez más es fouleado por Rivas en las cercanías del arco recoletano. Zárate sirve la falta y lo hace directamente al frente de la valla defendida por Attianasse. Se produce un amontonamiento de jugadores obstaculizando en absoluto la visión del arquero del Santiago Morning. Fué fácil así que ZARATE que se había colocado metros antes de la última línea de los "bohemios", con toda calma y sin que fuera vigilado, coloca en ventajas a su equipo cuando transcurría apenas un minuto de la etapa final.

Toma la iniciativa el conjunto recoletano. Nocetti combina con Casanova que pasa con habilidad a Leiva. El half tira hacia adelante apoyando a Samaniego que con toda fuerza centra muy ajustado, salta Calvo y de cabeza coloca la pelota en poder de Zárate quien abre el juego a González. El winger se corre velozmente siendo seguido por Klein que consigue posesionarse del balón en un supremo esfuerzo.

Van transcurridos 20 minutos. Arremete la ofensiva recoletana y todo peligro se pierde por indecisión de los forward en los últimos instantes. Desvía Casanova hallándose solo frente al arco. Después, por un corner que ejecuta Samaniego, Battistone deja pasar otra excelente oportunidad para emparejar la cuenta, encontrándose a pocos pasos de la valla de Fernández. Son varias las ocasiones en que por una u otra causa no les es posible a los elementos del Santiago Morning obtener un nuevo tanto. El estado de la cancha no permite afirmarse a los wingers Samaniego y Battistone.

Cualquiera intervención de Rivas, que como hemos dicho, lo hizo con evidente intención de obstaculizar como fuera a los ágiles rojos, obliga al árbitro a expulsar de la cancha a este jugador cuando faltaban aún seis minutos para finalizar la brega.

Por último, RIVEROS, a los 42, desde regular distancia da estructura definitiva al score con potente lanzamiento que resta toda chance a Attaniasse.

Sin otra variante se pone fin al match con el triunfo de los españoles por 3 a 1, es decir, la misma cuenta del encuentro anterior.

COMPUTO ARGENTINO

La posición de los equipos que actúan en el Campeonato Profesional de Buenos Aires, es la siguiente:

EQUIPOS	Partidas J.	G.	E.	P.	Goals F.	C.	Ptos.
Racing	7	5	2	0	21	11	12
Huracán	7	5	0	2	17	11	10
Newell's Old Boys	7	5	0	2	19	10	10
San Lorenzo de Almagro	7	5	0	2	19	14	10
Boca Juniors	7	4	1	2	18	14	9
Independiente	7	4	1	2	17	12	9
Tigre	7	4	1	2	14	13	9
Ferrocarril C. Oeste	7	3	2	2	11	8	8
River Plate	7	3	1	3	16	11	7
Estudiantes de la Plata	7	2	2	3	23	17	6
Atlanta	7	1	3	3	15	28	5
Lanús	7	1	3	3	13	20	5
Platense	7	1	2	4	12	14	4
Banfield	7	0	3	4	15	27	3
Rosario Central	7	1	1	5	7	16	3
G. y Esgrima de la Plata	7	1	0	6	9	19	2

DESTACARON LA...

(DE LA PRIMERA PAG)

men: Magallanes está volviendo a ser lo que fué.

LA NOTA SOBRESALIENTE del festival de Carabineros la constituyó, sin duda, el brillante triunfo del equipo de la Unión Española sobre Santiago Morning, performance que en ningún caso se podrá atribuir a otros factores que no digan relación con la real bondad del juego de los de Santa Laura.

Es necesario considerar como un verdadero ejemplo el que están dando los ibéricos. Con un cuadro sin figuras consagradas, pero campeones del entusiasmo y del dinamismo, en los torneos del año pasado sus actuaciones no pudieron dar lugar a comentarios demasiado favorables, desde el momento que sus derrotas fueron muchas y pocas sus victorias. Sin embargo, a través de ese team que generalmente perdía, ya se podía vislumbrar la labor que en él desarrollaban sus dirigentes. Era un trabajo para largo, de constancia, aunque de seguras consecuencias. Y lo estamos viendo.

Unión Española inició esta temporada con su misma gente, aunque con un bagaje de experiencia ya bien crecido.

Extraño, en este certamen inicial de los profesionales, su victoria sobre Colo Colo, a quien eliminó con toda justicia; y como si se hubiese querido disipar toda clase de dudas, ayer derrotó a Santiago Morning, luego de un partido en que lo más notable que hubo fué, precisamente, su superioridad.

MATCH DIFICIL, desde el comienzo al fin, recoletanos y rojos se lanzaron a una acción de mucha rapidez y esto hizo pensar en que los de Santa Laura no resistirían tal tren. Muy por el contrario, los jóvenes integrantes del conjunto que con verdadero acierto dirige Manuel Casal, se agrandaron más y más y ya en el período inicial fué posible observar su chance de triunfo, superior desde luego que la del Santiago.

Es necesario agregar, que en el primer tiempo, tuvo la Unión no menos de tres oportunidades de hacer goales; pero no lo quiso, así la mala suerte y la pelota se empecinó en dar en los verticales y en el travesaño, cuando no Attaniesse realizó salvadas providenciales. El cuadro de Fernández merecía ya una ventaja.

..COMPARATIVAMENTE, el partido en que venció Magallanes fué más rico en emociones que aquel en que perdió el Santiago, sobre todo en el segundo half time, cuando los greencrossinos hicieron esfuerzos notables por equiparar el marcador, aún cuando su labor no siempre resultó bien concebida. Era más entusiasmo que táctica y en este aspecto generalmente superaron los albicelestes.

Las dos bregas alcanzaron su mayor interés en los 45 minutos últimos y ello se explica si tomamos en cuenta que los scorers fueron estrechos, quedando hasta el final la esperanza de la igualdad de condiciones.

CON LOS RESULTADOS registrados ayer en Carabineros, tres cuadros se han clasificado para las semifinales del Campeonato de Apertura, a saber: Magallanes, Unión Española y Audax Italiano. Uno de ellos quedará libre para la próxima reunión, según lo indique el sorteo que debe hacerse esta tarde en la Asociación Central.

EL MIERCOLES 21 JUGARIAN MAGALLANES Y COLO COLO

Siempre que Magallanes quede libre en el sorteo que se verificará esta tarde, en la reunión del Consejo de la Asociación de Football de Santiago, jugaría el miércoles 21 de este mes con el cuadro de honor de Colo-Colo.

El lance se llevaría a efecto en el Estadio Nacional.

Conceptuosa nota para nuestra Sección Deportes

De "La Patria" de Concepción

El redactor-jefe de deportes del diario "La Patria" de Concepción, señor Francisco Wilson Ugalde, ha enviado a LA NACION, la siguiente nota de felicitación:

"Francisco Wilson Ugalde, redactor deportivo-jefe del diario "La Patria", saluda con toda atención al Jefe de Deportes de LA NACION, y le expresa, a nombre del football de esta región sus felicitaciones por el hecho de estar dando a conocer en su gran diario informaciones completas del football penquista. En realidad que esa obra vale mucho para nosotros, y le ruego aceptar estas felicitaciones que quiero haga llegar a todos los buenos amigos y colaboradores de esa Sección Deporte, una de las mejores del país.

Concepción, mayo 5 de 1941".

Team de football de la C. Nacional de Empleados Públicos y Periodistas

Va invicto en el torneo de la ADIP

Cuadro de honor de la Caja Nacional de Empleados Públicos y Periodistas

Lucida campaña está cumpliendo el primer equipo de football del Deportivo Caja Nacional de EE. Públicos y Periodistas dentro del campeonato oficial organizado por la Asociación Deportiva de Instituciones Públicas, siendo considerado por sus reconocidas condiciones como uno de los teams que tiene más opción a figurar entre los lugares de la competencia.

Hasta ahora ha logrado imponerse en sus compromisos frente a los conjuntos superiores del Ministerio de Educación, Empresa de Agua Potable y Caja de Ahorros, manteniéndose, por lo tanto, invicto.

JIRA AL SUR

Probablemente a mediados de este mes hará una jira a las provincias del sur, y de acuerdo con los proyectos del directorio del club es muy posible que se presente en Chillán y San Fernando.

CUADRO DE HONOR

El equipo de honor de la Caja está capitaneado por Meez, y lo integran: Luis Tapia; Estay y Carrasco; Undurraga, Meez y Olivares; Schneeberger, Jara, Jerez, Hormazábal y Bustos.

Deportivo Flecha venció ayer al C. Albión por 5 a 0

El Club Deportivo Flecha se impuso ayer, por la competencia oficial de apertura, al Albión, por cinco tantos contra cero, en el partido jugado en la cancha San Miguel.

Actuaron por el equipo vencedor: Corral, Canales y Díaz; Higs, González y Medel; Tala, Vallejos, Castillo, González y Ramírez.

Los goales fueron marcados por Tala, Castillo y González.

NUEVO DIRECTORIO TIENE EL GERMANIA

El Deportivo Germania eligió su directorio para el período de 1941-42, quedando constituído en la siguiente forma: Presidente, señor Moisés Tormen; vicepresidente, señor Pedro Valdivia; secretario, señor Alamiro Segovia; secretario de prensa, señor Leonardo Garetto; tesorero, señor Alberto Garrido; protesorero, señor Raúl Beher; delegado ante la Asociación, señor Luis Liarte, y directores, señores Delfirio Segovia, Juan Muñoz, Hernán Aravena, Alberto Contreras y Orlando Oyarce. Capitanes de equipos, señores Guillermo Jofré, Alberto Contreras y Julio Vega.

EN HONOR DE PROFESORES DE EDUCACION FISICA QUE FUERON A BUENOS AIRES

Asamblea solemne y cocktail, el jueves en Morandé 750

El próximo jueves, a las 18 horas, en el Instituto de Educación Física, Morandé 750, la Asociación de Profesores de Educación Física, en cumplimiento de uno de sus acuerdos, rendirá un homenaje a sus colegas por la participación que les cupo en el torneo atlético recientemente celebrado en Buenos Aires. Este homenaje consistirá en una asamblea solemne de recepción a dichos atletas y en un cocktail que se ofrecerá a continuación.

Los profesores de Educación Física festejados son los siguientes: señora Betty Morales de Otto, señorita Olga Merino H., y señores Efraín Santibáñez e Ignacio Veloso Cisternas.

Con motivo de este homenaje se ha invitado, además, a los profesores de Educación Física que concurrieron a dicho campeonato en su carácter de particulares, entre ellos al señor Víctor San Martín, entrenador de atletismo y actual profesor del ramo en el Instituto de Educación Física, y a la señorita Sara López.

También se ha invitado al señor Osvaldo Retamal, entrenador de basketball de la Universidad de Chile, que asistió como observador particular al Campeonato Sudamericano de Basketball realizado en la ciudad de Mendoza.

En la asamblea solemne de recepción de que informamos, tanto los profesores que concurrieron al certamen de Buenos Aires, como al de basketball de Mendoza, darán sus impresiones sobre los diversos aspectos de estos torneos sudamericanos.

Resultados de football en la "Manuel Atria"

El Vilches goleó a "Encalada", 5 por 1

Por la competencia oficial de la Asociación Manuel Atria, se registraron ayer los siguientes resultados:

Vilches (2), Encalada (1).
Mirasol, (1); Carrera (0).
Vilches II, (5); Encalada, (1).
Mirasol II, (4); Carrera, (3).

Aspectos técnicos...

(DE LA PAGINA 3)

El primer día, Collin no logró producir una buena performance en los 110 metros vallas, y penosamente, perdiendo su paso en los primeros obstáculos, no logró clasificarse. Sólo el joven Undurraga y Beeche, con tiempos inferiores, a sus últimas marcas, debían correr tras los puntos definitivos.

Respecto al lanzamiento, un especialista de experiencia, que no compitió en esta oportunidad, nos hacía presente que se explicaba perfectamente la defección de los chilenos, considerando que el sólo hecho de que en el primer tiro el brasileño Nitz lograra 14.62 metros, era suficiente como para desmoralizar al más capacitado y lo prueban también las marcas de tan escasa calidad cumplidas por di Georgi, Pereira y Nuwald, de menos de 14 metros.

En la carrera de velocidad, Muñoz sintió agotarse sus energías como consecuencia de una hemorragia nasal que tuvo el día anterior, y el cadete Ehlers, sin experiencia suficiente y corriendo sin otras instrucciones que su propio criterio, actuó lentamente en los primeros 150 metros, sin serle posible mejorar su velocidad en los tramos finales.

Ignacio Veloso, en martillo, no rindió lo que se esperaba de sus entrenamientos y ocupó la misma colocación que en el Sudamericano de 1939, un cuarto puesto.

En las pruebas de 5.000 y 10.000 y cross country, Raúl Inostroza, fué nuestro mejor crédito, ya que en todas esas distancias, fuera de su participación de los 3.000 ms. luchó con gran corazón, señalando en la primera el tiempo de 15.13 3/10 min. que dá una demostración evidente de sus grandes medios. Frente a éste y René Millas, el pequeño corredor chileno que obtuviera un nuevo record nacional en los diez mil metros, tuvimos a dos contendores fromidables como fueron Raúl Ibarra, el gran crack argentino, que sin esfuerzo ganó todas las pruebas en que participó, con tiempos excelentes y cercanos a sus propios records, y a Reinaldo Gorno, que es ya todo un corredor de recia envergadura. No es de extrañar, entonces, como pudo Argentina acumular puntaje desde el primer día, hasta culminar con su triple triunfo de la marathon, a la que nos referiremos más adelante, debiendo agregarse aquellos puntos obtenidos en la jabalina y martillo, como también la buena performance de Juárez, en salto largo de 7,05 metros.

Mientras tanto, Brasil se había ya afirmado en el primer lugar, restándole es cierto al final de la cuarta etapa las pruebas en las que no le favorecería el puntaje, y separando 10 puntos a CHILE de los 52 que tenía Argentina.

NO PODIA ENTONCES nuestro país haber puesto fin a su actuación en el campeonato, porque no era precisamente la actitud que le correspondía frente a los desaires de que había sido objeto, y además porque la moral de nuestros atletas era lo bastante fuerte como para sobreponerse a todas las contingencias y realizar en las dos jornadas finales performances que estábamos seguros, tendrían necesariamente que darnos algunos triunfos, y el deseado vicecampeonato, a pesar de la diferencia que indicamos.

La comprobación la tuvimos ya en la primera prueba del sábado, en la que Brodersen, en meritorio esfuerzo, escoltó a Consiglieri, el nuevo recordman sudamericano del disco, y dos horas después, esa emocionante carrera hecha por Yokota, en la posta de 4 x 400 metros.

El domingo de clausura brillaban los pechos chilenos, con el optimismo de actuaciones mejores, mientras que se conocían los detalles de la marathon. Habíamos puesto tantas esperanzas en la gran carrera, más aún cuando en la pista, Alfonso Hoelzel y Alfonso Rozas, habían vencido brillantemente la noble resistencia del eximio Magalhaes Padilla, y Guillermo García Huidobro había conquistado la admiración de los cuatro mil espectadores, imponiéndose sin adversarios que le igualaren, en los 800 metros.

POR ESTAS RAZONES, puede ya comprenderse cuánta no sería la desilusión cuando en la trasmisión del desarrollo de los 32 kilómetros, nuestros corredores no amagaban en ningún momento, la chance del homogéneo terceto de representantes argentinos. Habían ya llegado a los 27 kilómetros y siempre Argentina 600 metros adelante.

Pronto aparecieron a dar las dos vueltas finales, Palomeque, Cuello y Guiñez, y a los tres minutos más tarde, Guillermo Macaya, con una ventaja apreciable sobre Espinoza y Manuel Ramírez.

Habíamos perdido inexplicablemente la prueba clásica y muchos comentarios comenzaron a enhebrarse.

Después de algunos momentos pudimos obtenerlos fidedignos, para saber por intermedio de los mismos competidores chilenos que habían equivocado en forma sensible, la resistencia de los representantes argentinos a quienes creyeron que verían disminuir su armónico tren de carrera, al promediar los últimos diez kilómetros. Esto no ocurrió y cuando Macaya intentó acercarse venían frente al Estadio del River Plate, del cual salía en ese momento, la enorme concurrencia que habitualmente llena los Estadios en partidos de football. Mucho trabajo les costó defenderse de tal situación, y cuando lo lograron ya Palomeque y los suyos eran los vencedores absolutos, y Chile había perdido toda la opción que le aseguraban las condiciones de sus defensores.

FRITZ

ACTUACIONES INDIVIDUALES

ARQUEROS. —Fernández, estuvo acertado. Salió airoso de varias situaciones difíciles. El goal que le marcaron se debió, eso sí, a mala colocación. El guardavallas del Santiago Morning, Attianesse, demostró en esta oportunidad sus notables condiciones y se rehabilitó de la irregular actuación que le cupó frente a la "U". En el primer tiempo realizó atajadas magníficas. Anduvo, además, con bastante suerte.

ZAGUEROS.— Calvo y Fuenzalida, formaron una pareja formidable. Calvo se mostró ligeramente superior a Fuenzalida, que actuó lesionado. Rivas y Klein, fueron los más bajos del cuadro perdedor y casi siempre estuvieron descolocados. Rivas peor que Klein, por su excesiva brusquedad, hasta que lo expulsaron del field.

MEDIOZAGUEROS.— Haring el half izquierdo de la Unión Española, el mejor de todos. Empeñoso, trabajador y más que nada supo cooperar muy bien en la defensa cuando su team se vió presionado. De los dos centro halves "ibéricos", Estrada, elemento que promete, impresionó mejor que Zárate. El half derecho Valenzuela, cumplió su cometido con entusiasmo. Del Santiago Morning, en realidad el que más destacó fué Scalamandré como centro half, que jugó en la primera etapa. Sin poseer el dinamismo de Nocetti, es bastante más efectivo, pues sabe apoyar a la delantera. No debió ser substituído. De los restantes, Leiva, muy desordenado; Vincent, regular; y Ruiz, que lo reemplazó, lo hizo con más éxito.

DELANTEROS.— Riveros el más eficiente de la Unión Española. Rápido, filtrador y muy decidido frente al arco. Se constituyó en un constante peligro para Attianesse. Campaña y Castro, los insiders, muy trabajadores, cumplieron una destacada labor. De los wingers, Armingol superior a González, por su gran rapidez.

La línea delantera del Santiago Morning en general se mostró floja y no se adaptó en ningún momento a la cancha pesada. No obstante, Casanova fué el mejor hombre, seguido en méritos por Romo. Toro, hizo poca cosa. Batistone, el puntero derecho, bajó en atención a su presentaciones anteriores y perdió un goal hecho. Samaniego, resultó el más afectado con el barro.

Juan Becerra ganó el Circuito del Royal

En tiempo record: 42 minutos y 22 segundos

Ayer se llevó a efecto la quinta carrera interna organizada por el Círculo Atlético Royal prueba denominada "Doble Circuito San Pablo".

Intervinieron alrededor de 20 atletas, triunfando Juan Becerra, en el tiempo record de 42'22".

El resultado final de esta prueba fué el siguiente: 1.o, Juan Becerra; 2.o, Julio Castañeda; 3.o, Luis Gamboa; 4.o, Eduardo Meneses; 5.o, Augusto Peña; 6.o, Benito Frías; 7.o, Pablo Varas; 8.o, Bonifacio Veloso; 9.o, Jorge Contreras; 10.o, Enrique Valenzuela.

En los primeros matches por el torneo de apertura de basketball se impusieron Y. M. C. A. y Green Cross

El equipo de la Asociación Cristiana, en el match de fondo, logró un estrecho triunfo sobre el Olea, por 42 puntos contra 39, después de una interesante presentación

NO DEBIO EMPLEARSE MAYORMENTE EL TEAM DE LA "CRUZ VERDE", PARA SUPERAR AL COLOMBIA, POR 47 CONTRA 24

Ayer en la mañana se inició en la cancha del Deportivo Sirio, la competencia de Apertura de Basketball de la serie de honor con los partidos entre los "fives" del Green Cross con Deportivo Colombia, e YMCA con Dep. Olea.

En el primer match se impuso el G. Cross por 47 goles contra 24 y en el match básico el YMCA consiguió un estrecho triunfo por 42 contra 39.

EL TRIUNFO DEL G. CROSS

Sin emplearse mayormente, consiguió la victoria el equipo de la "cruz verde", pues tuvo ante sí, un equipo formado por elementos de las divisiones inferiores, del que no se podía esperar mucho. Sin embargo, el encuentro ofreció visos de interés, ya que el elenco perdedor, no obstante que siempre marchó en desventajas en el marcador se supo expedir con notable entusiasmo.

Por su parte el Green Cross, realizó una presentación convincente y seguramente esta temporada será uno de los cuadros más calificados de su categoría.

ESTRECHO FUE EL MATCH DE FONDO

Ardúamente disputado fué el encuentro que la Y.M.C.A., le ganó al Deportivo Olea, por cuanto ambos elencos lucharon de igual a igual con mucha rapidez durante todo el transcurso de la brega. La victoria de la "guay", aunque estrecha, resultó merecida, pues su delantera demostró mayor precisión como asimismo, mejor puntería en los lanzamientos al cesto.

El cuadro del Olea, en ningún momento disminuyó su tren de acción y en varias oportunidades estuvo a punto de inclinar el marcador final a su favor.

Descollaron por el team ganador, Anderson, que fué el mejor, en la zaga, los hermanos Kaptein realizaron una notable labor.

Por parte del Olea, el que mejor nos impresionó fué Cerda, que como siempre se transformó en el constante animador del equipo. También el debutante Gallegos, se mostró acertado.

JUGADORES Y GOLES

Detallamos en seguida como formaron los equipos y también quiénes convirtieron los goles.

GREEN CROSS.— Muñoz (17), Robles, Palmera (5), Verdugo, Montaldo, Tijmes (20), Frigerio (5). Total: 47 puntos.

COLOMBIA.— Debesa, E. Cancino (11), Torreblanca (4), Baeza (6), Maturana, De la Vega (2) y Olavarría (1). Total: 24.

YMCA.— R. Kapstein (13), E. Kapstein (8), Lizarzaburú (7), Duncan (9), Anderson (3), Goity (2). Total: 42 puntos.

OLEA.— Hayssang Toro, Ismail (12), Gallegos (19), Pinto (2), Cerda (6), Ulloa. Total: 39 puntos.

Dirigieron los matchs: Saatre y Guzmán, el primero; Torreblanca y Sepúlveda, el segundo.

ESPECIAL INTERES DESPIERTA LA SELECCION DE PROFESIONALES DE PESO LIVIANO

Empieza el viernes próximo en el Caupolicán.— Sánchez con Moreno, Gatica con Dinamarca y Cerda con Valdovinos

El anuncio de la inscripción para la selección de profesionales de peso liviano para el campeonato nacional de esta categoría ha despertado un extraordinario entusiasmo en todos los círculos del box.

El empresario Diógenes de la Fuente, que organizará esta selección presentó a la Federación de Box de Chile una nota con este fin, siendo ésta presentada en la Secretaría de la dirigente, quien la puso en conocimiento del presidente de la Comisión de Box profesional, señor Fernando Fantini y del miembro de turno de la misma Comisión, señor Enrique Giaverini.

INSCRIPCIONES DE PROVINCIAS

Los profesionales de provincia que deseen intervenir en esta selección, deberán enviar su inscripción con nombre y apellidos paterno y materno, edad, peso, número de inscripción en la respectiva Asociación y record completo de peleas.

La Asociación respectiva deberá en el mismo documento certificar la autenticidad de los datos que suministre al interesado.

VALIOSOS PREMIOS

La empresa de la Fuente pondrá en conocimiento de la Federación en el curso de la próxima semana la nómina de premios que además de la participación de las entradas recibirán los actuantes. Entre éstos habrá un cinturón para el ganador de la selección y una copa para el segundo.

Además, los participantes recibirán sus premios corrientes, para cuyo efecto se fijará una tabla que establezca el porcentaje a los participantes de primera, segunda y tercera categorías.

COMO SE DISPUTARA LA SELECCION

La selección se hará por el sistema de eliminatoria, dividiéndose los participantes en primera, segunda y tercera categorías.

Habrá descanso, o sea, que el profesional que pierda un match podrá seguir actuando en la categoría inferior, siendo eliminado definitivamente aquél que pierda dos peleas.

Los dos últimos en cada categoría; o sea primera, segunda y tercera, entrarán a sorteo para formar tres parejas semifinalistas de la selección y desde entonces actuarán en una misma división los de primera, segunda y tercera categorías.

LOS POSIBLES ACTUANTES

Hasta ahora la inscripción de profesionales es numerosa. Se cuenta con la posibilidad de que actúen en esta selección entre otros, Humberto Wilson, campeón de Chile de peso pluma; Segundo Dinamarca, la revelación de la nueva generación; Marcos Cerda, que en forma tan promisoria debutó de profesional hace poco; Víctor Gatica, el eficiente peleador porteño; el "Cacharro" Moreno y Oscar Vladisiloli, dos elementos nuevos que se espera mucho de ellos; René Sánchez, Sergio Díaz, Manuel Valdovinos, etc.

Varios elementos de provincia han solicitado antecedentes sobre las condiciones en que se disputará esta selección.

INSCRIPCIONES

La Secretaría de la Federación de Box funciona diariamente con el fin de recibir las inscripciones de los interesados. Como ya lo hemos manifestado, la inscripción estará abierta hasta el día viernes 30 del presente mes.

PRIMERA RUEDA DE LA SELECCION

Está ya fijada la fecha de la primera reunión de la disputa de la selección de los peso liviano. Esta se efectuará el viernes próximo en la noche en el ring del Teatro Caupolicán y constará de tres encuentros por la selección, además de la pelea básica entre Osvaldo Cásares, ecuatoriano, y el mediomediano, Arturo Estéves.

Los encuentros por la selección, será los de Cacharro Moreno con René Sánchez, a 6 rounds; Víctor Gatica con Segundo Dinamarca, a 10 rounds, y Marcos Cerda con Manuel Valdovinos, a diez rounds.

Como se puede apreciar, se trata de un programa cuadro, que se hará por primera vez en Chile, gracias al esfuerzo de la empresa organizadora que ha podido satisfacer las exigencias de ocho pugilistas de buen cartel y reunirlos en una misma velada.

Equipos de Colo Colo vencieron en los C. de Sports

En la cancha de los Campos de Sports de Ñuñoa, se efectuaron en la mañan de ayer varios partidos por la competencia de apertura de la Sección Cadetes de la Asociación Central de Football de Santiago.

Los equipos de Colo Colo lograron buenos triunfos, manteniendo así su condición de invictos, y destacándose como probables campeones.

El equipo de primera infantil se impuso al de igual división del Badminton; el de primera juvenil al del Santiago Morning, por igual score, y el de División Especial, al del Santiago Morning, por cuatro tantos a uno.

Los jugadores que integraron los diversos equipos fueron los siguientes:

Juveniles: Soto, Santana y Muñoz; Farías, A. Hernández y Muñoz; Figueroa, Román, Hernández, Cataldo y Torres.

División Especial: Araya, Farriña, Romo, Villanueva, Robles, Panal, Palma, León, Arenas, Peñaloza y Ortega.

Muchos son desgraciados, pero los más por nuestra culpa. Remediemos la desgracia de los niños indigentes ayudando a las instituciones que los protegen. "Las Crèches" espera vuestra ayuda.

Quilaco derrotó estrechamente a Sus y Carcamán en la mejor serie de los handicaps del Hipódromo Chile

BOCHINCHERA (Busca Boche) y NORODINE (Noctovisión) SE ADJUDICARON LAS CONDICIONALES RESERVADAS A PRODUCTOS DE DOS AÑOS NO GANADORES, ABONANDO ESTE ULTIMO $ 117.10 CON $ 5.00, EL MEJOR SPORT DE LA REUNION.– EN LOS HANDICAPS RESTANTES LOS VENCEDORES FUERON: SU SEÑORIA ($ 82.20), BABILONIA, EL CACIQUE, KATIUSKA ($ 70.10) Y BERGERAC

Relación, resultados generales y noticias diversas

Numerosa concurrencia tuvieron las carreras de la mañana de ayer en el Hipódromo de La Palma, las que tuvieron los siguientes desarrollos y resultados.

BOCHINCHERA EN LA INICIAL

Con más de un cuarto de hora de atraso se largó la prueba de apertura, reservada a productos de dos años, debido en gran parte a la indocilidad demostrada por varios de ellos, y en donde se impuso Bochinchera de extremo a extremo.

Cuando el lote fué puesto en movimiento, Bochinchera se posesionó del extremo delantero y se cortó dos cuerpos sobre Carmen Sylva tras la que venían Libertad, Cañete y Francia, mientras los demás actuaban muy agrupados y como las circunstancias se lo permitían.

Bochinchera llegó a la recta final con clara ventaja sobre sus perseguidores, y aunque Carmen Sylva cargó sobre ella desde temprano, no pudo darle alcance y hubo de conformarse con escoltarla a 3/4 de cuerpo.

El tercer lugar a cuerpo y medio lo obtuvo Cañete que avanzó con ciertos bríos al final. Cuarta, Rosalía que corrió con muchos tropiezos.

NORODINE EN LA SEGUNDA

Abonando excelente sport se impuso Norodine en la segunda, de análogas bases a la anterior.

La partida vino en un momento desfavorable para Carlos V, El Mariachi y Damisela, mientras a la vanguardia aparecía Onda Corta seguida por Norodine, ubicándose tercera Austriaca, y a continuación For Ever, cuyo jinete se vió obligado a sujetarlo por habérsele cortado un estribo, quedando los restantes desgranados, con Carlos V al fondo.

Poco antes de la curva, Norodine desplazó a Onda Corta, desembocando a la recta asediado por ella y Austriaca, al propio tiempo que Damisela se colocaba entre los punteros en prematuro avance.

Katiuska reparte $ 70.10 con $ 5, al vencer a Como Guante y Prince d'Or, en la penúltima

En la recta final, Norodine afianzó sus posiciones y sin decaer en parte alguna siguió al disco con su triunfo asegurado, cruzándolo cuando llevaba cuerpo y cuarto de ventaja sobre el favorito El Mariachi que avanzó con muchos bríos al final, y que debió haber sido el ganador de no haber tenido los inconvenientes con que actuó. El tercer lugar lo conservó Austriaca, delante de Onda Corta, quinta, Damisela, y última, Ukraniana.

SU SEÑORIA EN LA TERCERA

Su Señoría, evidenciando una vez más sus grandes condiciones de barrero, se impuso de extremo a extremo en la tercera, abonando excelente sport.

Puesto el lote en carrera, Su Señoría se apoderó del extremo delantero y haciéndose su propio juego se cortó dos cuerpos sobre Fachenda, tras la cual se escalonaron Jeune Fille, Agresor y Centinela, quedando a retaguardia Prince Noir.

En el orden expuesto se desarrolló la carrera hasta la curva final, en donde Diana avanzó por el lado interior desembocando a la recta a unos dos cuerpos del leader que firme en su acción contuvo el intento de la hija de Hechicero de darle caza, batiéndola por dos cuerpos.

El tercer lugar a cuerpo y medio lo alcanzó Prince Noir, delante de Centinela. Último, Agresor.

BABILONIA EN LA CUARTA

De punta a punta, también, ganó Babilonia la de cuarta hora, sobre el mismo recorrido que la anterior.

Desde que las cintas se alzaron, Babilonia destacó sus colores en el extremo delantero y haciéndose su propio juego se cortó dos cuerpos sobre Sex Appeal, mientras tercero quedaba Flamenquillo y más atrás Casiopea y Providencia, cerrando el paso Leopardo.

La puntera en cómodo galope siguió descontando la distancia que la separaba de la meta y llegó a tierra derecha muy firme en su acción y con clara ventaja sobre sus enemigos, de los cuales fué Casiopea la que más se le aproximó, debiendo contentarse con escoltarla a 3/4 de cuerpo. El tercer lugar a cuerpo y medio lo conservó Sex Appeal, delante de Providencia.

EL CACIQUE EN LA QUINTA

En muy buena forma ganó El Cacique la quinta, que correspondía a la cuarta serie de los compromisos handicaps.

Norodine sorprende a la cátedra en la segunda, repartiendo un sport de $ 117.10 con $ 5, al salir de perdedores sobre El Mariachi y Austriaca, sus más próximos escoltadores

Despachado el grupo en buen momento, Cacheteo y El Cacique aparecieron a la delantera con clara ventaja sobre Canteras y Chartreuse, quedando luego Birmania y El Ranchero, mientras al fondo se ubicaban Ventisquero y Tarambana.

Dejado atrás el codo de los 900, Chartreuse pasó a señalar rumbos y sin que se registrara otro cambio digno de anotarse llegó el lote a la recta final.

En los comienzos de ella, El Cacique fué largado por su jinete e inmediatamente liquidó a sus rivales, yéndose al galope al disco en donde, contenido en su acción, precedió por dos cuerpos a Good Luck, que inútilmente trató de acercársele.

El tercer lugar a igual distancia, correspondió a Canteras, que corrió bien y no fué capaz de más; cuarta Birmania y último Cacheteo.

QUILACO EN LA SEXTA

La mejor serie de los handicap de 1.500 mts. fué ganada en forma estrecha por Quilaco a Sus y Carcamán que fué conducido en forma torpemente llamativa por su jinete, no sabemos si cumpliendo instrucciones precisas o por su propia iniciativa.

La partida fué buena, siendo Sus el primero en destacar sus colores a la vanguardia, pero luego, Rodolfo lo dejó atrás y le tomó medio cuerpo, mientras tercero actuaba Mississipi, luego Pompoon y Quilaco y al fondo Carcamán, que pese a que actuaba último, seguía siendo sujetado por su piloto, quedando a no menos de cien metros del puntero cuando el lote corría a la altura de los mil metros.

El orden se mantuvo inalterable durante el desarrollo, y cuando el lote dejó atrás el codo de los 900 el jinete de Carcamán le permitió a su piloteado desarrollar sus medios de acción, descontando con seguridad el terreno perdido e incorporándose al lote cuando éste viraba el codo final.

En los comienzos del derecho, Sus cargó de firme sobre Rodolfo que se defendió valientemente, y allí mismo arremetieron también Pompoon y Quilaco, empeñándose en lucha por el puesto de honor, mientras desde el fondo Carcamán comenzaba a descontar terreno como un bólido.

El final fué emocionante, pues Quilaco logró quebrar muy cerca de la raya la desesperada resistencia de Rodolfo y Sus, batiendo a éste último por medio pescuezo, mientras tercero se clasificaba Carcamán, a un pescuezo, el que debió ser el ganador de haber sido conducido con un poco de menos torpeza. Cuarto Pompoon, quinto Rodolfo y última Blanca Nieve.

BERGERAC EN LA DE CLAUSURA

En segura atropellada final se impuso Bergerac en la prueba de clausura.

Nogada marcó rumbos seguida por Proeza, quedando tercero Moctezuma y a continuación Beltraneja, Bergerac, Inquisición y Material, mientras al fondo se ubicaba Kuroki.

En el orden expuesto siguió su curso la carrera hasta la entrada de la faja decisiva en donde Bergerac atropelló con gran seguridad por el lado exterior dando caza a Proeza que había dominado la situación, terminando el recorrido con 3/4 de cuerpo de ventaja sobre ella. El tercer lugar a pescuezo lo alcanzó Beltraneja delante de Nogada. Penúltimo Kuroki y último Material.

Quilaco obtiene una ajustada victoria sobre Sus y Carcamán, en la primera serie de los handicaps del Hipódromo Chile. Cuarto Pompoon y quinto Rodolfo

KATIUSKA CON BUEN SPORT

En buena forma y abonando excelente sport se impuso Katiuska en la séptima, completando el trainer César Covarrubias una bonita doblona, pues en la anterior se había impuesto su pupilo Quilaco.

No tardó el juez en dejar puerta franca al lote, siendo Milonguera la primera en destacar sus colores en el extremo delantero asediada por Como Guante, que luego pasó resueltamente a marcar rumbos.

Tercera quedó Katiuska, 4.o Prince d'Or y más atrás Pichonga con Instantánea, mientras a retaguardia quedaba Cotejera.

Sin más variante que el continuado avance de Pichonga que por el lado exterior fué ganando terreno poco a poco hasta ubicarse segunda en la curva final, llegó el lote a tierra derecha en cuyos comienzos Katiuska arremetió sobre el leader, cuya resistencia quebró a la altura de la popular, asegurándose la victoria y cortándose dos cuerpos al frente, y plegada en su acción batió por largo y medio a Como Guante, que por un cuerpo precedió al gran favorito Prince d'Or que corrió bien sin ser capaz de más.

Cuarta Pichonga, 5.a Tientsin Clipper, 6.o Millán Astray y última Milonguera.

Noticias del Comisariato del Hipódromo Chile

1.a carrera.— A. López (Rosalía), reclamó contra M. Quezada (Mocho); éste contra G. Sepúlveda (Marina); y éste, a su vez contra J. Herrera (Cañete) por estorbarlo en la partida.

R. Zamudio (Carmen Sylva), reclamó contra R. Cárdenas (Libertad), por estorbarlo a poco de partir; y

J. González (Danneman), reclamó contra P. Flores (Bochinchera), por estorbarlo al partir. Desestimados.

2.a carrera.— G. Cabrera, dió cuenta de que "La Negra", se retacó al partir, moviéndose resagada.

J. Morales (For Ever), dió cuenta que en el curso de la carrera se le dió vuelta la montura.

4.a carrera.— Se autorizó el cambio de las montas de "Casiopea" y de "Providencia"; y se multó en 50 pesos a M. Ocampo y a G. Sarmiento, por excederse en el peso.

6.a carrera.— O. Ulloa, dió cuenta de que no pudo hacer emplearse a "Ethiopie", por no haberla podido sacar de los palos.

7.a carrera.— H. Jara (Milonguera), reclamó contra R. Zamudio (Pichonga) por estorbarlo en la partida

J. 2.o Olivares (Percalina) reclamó contra C. Moreno (Lombieres), por estorbarlo en la partida.

A. López (Amuleto), reclamó contra R. Bustamante (Instantánea), por estorbarlo a poco de partir. Desestimado.

8.a carrera.— R. Cárdenas (Nogada), reclamó contra G. Cabrera (Proeza), por estorbarlo en la curva final.

Se suspendió a Cabrera por una reunión en el Hipódromo.

El Juez de partida, indultó a "Nyón" y a "Siberia", que estaban suspendidos por indóciles.

DEPORTES

DE LUNES A LUNES

Dos personajes que se les ha ocurrido escribir un momento de su tiempo de deportistas en época diferentes.

1 9 0 0

Un domingo de abril — He pasado la noche pensando en el partido que sostendrán hoy los clubes X y Z. En el barrio y en el paseo de la Plaza, sólo se comenta sobre este encuentro. Ha llovido durante quince días seguidos y la cancha esta hecha un barrizal. ¡Mejor! Mayor emoción tendrá el partido y se verá cuál cuadro es más "hombre". En verdad, yo también me hallo bastante preocupado. Al atravesar una calle, escapé apenas que me pasara a llevar una victoria... Claro si iba a más de quince kilómetros... Se acerca la hora del match Enganché mi "cabra" y partí hacia el Parque Cousiño. Vi millares de aficionados estacionados a la orilla de la cancha. Prefería estar cómodo y pagué diez centavos por una localidad... ¡¡Cómo encarecen las cosas!! Hasta por un espectáculo deportivo hay que pagar un dineral... Vino luego el partido. ¡¡Y qué partidazo!! Ganó X por 1 a 0. El match seguramente habría finalizado empate si el guardavallas no se hubiera pisado la bastilla del pantalón que le originó una caída en los precisos momentos en que el centro delantero le lanzó un formidable tiro. En fin, así es el deporte. Ganan unos y pierden otros. Es lo lógico. Daba gusto ver a los muchachos correr sin cesar durante noventa minutos. No hay duda de que el deporte fortalece el espíritu. ¡¡¡Ojalá nunca cambie de finalidad!!!

El football me gusta por lo recio que es; fuerte, juego de hombres...

1 9 4 1

También un domingo de abril.—Reproducimos un día domingo del diario de un deportista de la época:

"De veras que esta tarde hay football. Lástima que se juega en el Estadio de Carabineros y no en el Nacional. Son tan incómodos los asientos... Me levanté a las 12 y me fuí a Ahumada a ponerme al día en la "copucha". Un amigo me dijo que F no jugaría, pues no se le habían pagado los treinta mil pesos por el contrato, que, además, el sueldo ofrecido era bajo, lo mismo que la prima y que por último no tenía interés en seguir en el club. Le han hablado de otra parte... También supe que H estaba imposibilitado de integrar el cuadro, por cuanto en la noche lo había picado un zancudo, y debido a ello se encontraba lesionado... Pero en la conversación con mi amigo recibí la sorpresa más grande. Me expresó que no sabía si se verificaba o no el match, pues como durante la semana "pasada" había llovido y con la cancha un poco húmeda los jugadores se podían resfriar. ¡¡Puras dificultades!!

Eran las 4 de la tarde cuando me pasaron a buscar en automóvil los dirigentes y fuimos a ese horrible estadio que está al lado del Mapocho. "El Fortín"... Aprecié una larga cola tomando entradas. Por fin llegó mi turno y saqué mi libreto de cheques y pude adquirir una localidad. Después de mucho, me encontré en el Estadio. Los muchachos de la "barra" estaban ya colocados y comenzaron a interpretar un swing de Fats Waller. Se inició el partido. El guardavallas X se salió a los diez minutos, pues se agotó. Yo lo ví la noche del sábado como a eso de las 4 de la madrugada. Claro, mucho esfuerzo para él. Sin embargo, dos que lo acompañaban en la farra se lucieron. A eso le llaman "clase"... Esta vez no necesitaron hacerse los lesionados ni pedir agua a cada rato. El partido fué precioso. Al término de él, los jugadores del team vencedor exigieron de inmediato su prima. Lógico: "Cuentas claras y amistad segura".

A las siete en el Santos: los dirigentes del club derrotado se sirven un té puro y los del vencedor, un completo. Para todo hay excusas: por qué se perdió y por qué se ganó. Los periodistas dan a todos siempre la razón y... ponen todo al revés en su diario.

En la noche supe que el equipo F reclamaría a la Asociación los dos puntos, ya que R llegó con un minuto de atraso después de la hora fijada.

Diferencia: En 1900, se dijo: "No hay duda de que el deporte fortalece el espíritu".

En 1941: "Ojalá que nos paguen más por cada partido ganado" ¿Y qué hace el club con las platas que recibe?

Saque líneas Ud. lector y verá que el deporte es como la moda: ¡¡Ha cambiado tanto!! Pero el football sigue gustando...

ALCAHUE.

POR LA CUENTA MINIMA VENCIO TEAM DEL ANDRES BELLO

En la cancha San Borja se cotejaron ayer los equipos infantiles del Deportivo Unión Andrés Bello y Deportivo Rodolfo Rencoret, venciendo el primero de los nombrados por la cuenta mínima.

Los lances en que intervinieron los conjuntos juveniles y de división especial de los mismos clubes resultaron empatados a 1 y a 2 goals, respectivamente.

HANDICAPS MAL CONFECCIONADOS

En nuestra edición del viernes pasado nos referimos a la forma descuidada en que se están confeccionando algunos handicaps en el Hipódromo de La Palma, lo que ha causado profundo malestar en el sector propietarios y profesionales, por cuanto la poca acuciosidad que el Handicapper pone en el cumplimiento de las obligaciones inherentes a su cargo, no ofrece garantías de ninguna especie a aquellos que tienen caballos de handicap.

Citamos el caso preciso de la forma en que se hizo la distribución de pesos, entre algunos adversarios de la primera serie, haciendo ver que Carcamán, que había batido ya a Pompoon netamente en su anterior presentación, volvía a ofrecerle los mismos seis kilos que le había dado en aquella oportunidad. Que Mississipi iba recibiendo ahora sólo un kilo más del hijo de Gaulois, en circunstancias que éste había llegado segundo, y aquél último. Y, como para poner más de manifiesto aún el ningún interés que a veces se pone en la distribución de pesos, Crispín, que había llegado cuarto en la reunión del jueves 1.o de mayo, iba recibiendo ahora, un kilo más de Mississipi, que allí mismo remató último!...

Se corrió ayer la primera serie de los handicaps en forma tal, que si Carcamán hubiera llevado instrucciones de no ganar, no habría sido peor conducido. En una pista cuyas rectas son cortas, dispensó —sin motivo alguno— ventajas imposibles de descontar, pues poco antes del codo de los 900, entre él y Rodolfo, que allí actuaba a la delantera, había no menos de 100 metros de ventaja.

Y, pese a ello el resultado de la carrera, nos dió en todo la razón, pues Carcamán —que en el peso iba favorecido respecto a muchos, como lo veníamos sosteniendo— volvió a preceder netamente a Pompoón, que remató cuarto, Mississipi y Crispín, que nuevamente finalizaron lejos de él.

Pocas esperanzas, nos asisten de que estos errores, en que muy a menudo se incurre en la confección de los handicaps del Hipódromo, se enmienden, y al señalarlos escuetamente cumplimos lisa y llanamente con la labor que, como periodistas nos corresponde de hacer crítica sobre hechos concretos.

DE INTERES PARA UD.

ENTRE MILES, DESTACAMOS ESTAS SEIS OFERTAS DE NUESTROS AVISOS ECONOMICOS CLASIFICADOS

CURSOS RAPIDOS, TAQUIgrafía Pitman modernizada. Dactilografía $ 8. Contabilidad. Aritmética. Inglés. Estado 141-B.

CONTRA DOLOR DE MUELAS: Obleas Chinas Li-Wu-Pat.

CONTRA RESFRIOS: Obleas Chinas Li-Wu-Pat.

CONTRA DOLOR DE CABEZA. Obleas Chinas Li-Wu-Pat.

RADIOS ERLA, AMERICANAS, modelo 1941, $ 100 de pie, saldo, grandes facilidades, importadas, garantidas. Alameda 845.

ONDULACION PERMANENTE al croquiñol, sin electricidad, desde 20 pesos. Peluquería de la Cruz. San Antonio 380. Teléfono 84085

VENDO CARPAS, TELA BUque para camiones y carretas, remito contra reembolso. San Pablo 2260.

CASIMIRES NACIONALES desde $ 25 metro; importado, $ 55. Depósito directo de fábrica. Casa Salazar. Avenida Bernardo O'Higgins 2783 (Alameda). ¡Precios excepcionales durante este mes!

AVISE UD. EN "LA NACION"

RESULTADOS GENERALES DE LAS CARRERAS DE AYER (Pista pesada)

Primera carrera. — Premio EL SOL. — Serie A. —950 metros. — $ 9.000 al primero.

	G.	P.
1.o BOCHINCHERA, con 52 kilos, por Busca Boche y La Loire, del Stud Las Camelias, jinete P. Flores	1172	547
2.o Carmen Sylva 52, R. Zamudio	1884	884
3.o Cañete 54, J. A. Herrera	363	208
4.o Rosalía 50, A. Lopez	1816	802
Ciruelillo 54, Ab. Silva	548	363
Danneman 52, Juan González	58	35
Emigrante 52, J. S. Olivares	64	82
Festín 54, J. Silva	381	200
Jornalero 51, J. M. Vergara	24	16
Lincoyán 52, L. Jara	350	194
Mocho 54, M. Quezada	1906	1432
Albacora 50, E. Orellana	123	70
Estocada 52, E. Castillo	231	161
Francia 50, M. Salazar	256	204
Goldstein 52, G. Cabrera	282	121
La Dotty 49, M. Sánchez	122	75
Libertad 52, R. Cárdenas	1299	1021
Marina 52, G. Sepúlveda	20	8
Trascendental 52, M. Ocampo	161	54
	11612	6444

Ganado por 3/4 cuerpos; el 3.o a 1 1/2 cuerpo.
Tiempo: 59".
Preparador del ganador: Art. Muñoz.
No corrieron: Los Tiempos y Nelusco.

DIVIDENDOS

Ganador de Bochinchera	$ 39.40
Placé de id.	16.80
Id. de Carmen Sylva	12.40
Id. de Cañete	35.90

Segunda carrera. — Premio EL SOL. — Serie B. —950 metros. — $ 9.000 al primero.

	G.	P.
1.o NORODINE, con 54 kilos, por Noctovisión y Sal de Oro, del Stud Flotador; jinete R. Olguín	403	271
2.o El Mariachi 54, J. Silva	4933	2005
3.o Austriaca 50, C. Araos	249	163
Carlos V. 52, D. Guzmán	322	180
Carpincho 52, J. Olivares	68	79
For Ever 54, J. Morales	1094	526
L'Eperon 54, J. Herrera	168	126
Quilacan 54, Ab. Silva	635	404
San Pancho 54, G. Sepúlveda	99	99
Damisela 52, M. Salas	1314	664
Estaquilla 50, E. Orellana	84	93
Falcada 52, E. Canales	51	32
La Negra 52, G. Cabrera	267	173
Lihuelí 49, C. Rojas	97	70
Mío no Más 50, A. López	530	183
Stagtadjus 50, M. Vergara	122	183
Ukraniana 52, M. Ocampo	255	113
	11244	5754

Ganado por 1 1/4 cuerpo; el 3.o a 2 cuerpos.
Tiempo: 58 4/5.
Preparador del ganador: J. Duque R.
No corrieron: Almarada, Babucha, Esparteina, Morga y Primavera.

DIVIDENDOS

Ganador de Norodine	$ 117.10
Placé de id.	19.70
Id. de El Mariachi	7.00
Id. de Austriaca	30.60

Tercera carrera. — Premio ESPOLETA. — 6.a Serie. — 1.500 metros. — $ 6.500 al primero.

	G.	P.
1.o SU SEÑORIA con 46 kilos, por El Maestro y Suede, del Stud Olimpíada; jinete C. Moreno	1074	671
2.o Diana VI, 54, A. Miranda	518	303
3.o Prince Noir 56, A. González	3016	1684
4.o Centinela 52, J. Olivares	7382	2819
Espartana 54, J. H. Vergara	870	624
Agresor 51, A. López	2704	1591
Jeune Fille 50, R. Bustamante	2331	1162
Rabieta 49, E. Canales	952	674
Fachenda 48, M. Salazar	2221	1302
	21057	10835

Ganado por 2 cuerpos; el 3.o a 1/2 cuerpo.
Tiempo: 1.35.
Preparador del ganador: J. Casanueva.
No corrieron: War Lady y Dominguera.

DIVIDENDOS

Ganador de Su Señoría	$ 82.20
Placé de id.	21.00
Id. de Diana VI	40.40
Id. de Prince Noir	11.40

Cuarta carrera. — Premio ESPOLETA. — 5.a Serie. — 1.500 metros. — $ 6.500 al primero.

	G.	P.
1.o BABILONIA, 54 kilos, por Aretino II y Bodas de Oro, del señor E. Larrain, jinete M. Quezada	5446	2975
2.o Casiopea 52, G. Sarmiento	935	446
3.o Sex Appeal 54, J. Molina	4583	2363
4.o Providencia 49, M. Ocampo	1609	694
Enrulo 55, E. Castillo	1381	654
Guadalajara 55, F. Irigoyen	1807	760
Montreal 54, J. A. Herrera	3220	1493
Flamenquillo 53, A. López	741	493
Magallanes 52, G. Cabrera	9135	3915
Leopardo 51, L. Jara	1898	759
Barcelona 50, R. Olguín	1895	988
	31436	15364

Ganado por 3/4 cuerpo; el 3.o a 1 1/2 cuerpo.
Tiempo: 1.35.
Preparador del ganador: C. Quesada.
No corrieron: Kururo, Mister Jack y Tangetona.

DIVIDENDOS

Ganador de Babilonia	$ 24.20
Placé de id.	9.00
Id. de Casiopea	31.80
Id. de Sex Appeal	10.00

Quinta carrera. — Premio ESPOLETA. — 4.a serie. — 1.500 metros. — $ 6.500 al primero.

	G.	P.
1.o EL CACIQUE, con 50 kilos por Cedro y Modorra del señor R. Díaz, jinete P. Flores	6988	2861
2.o Good Luck 55 J. Molina	3090	1891
3.o Canteras 54, O. Ulloa	10141	3743
4.o Birmania 56, J. A. Herrera	7499	3534
Cacheteo 56, M. Jara	3430	1279
Chartreusse 56, G. Sarmiento	2441	1161
Tarambana 55, L. Jara	813	418
All Right 53, F. Irigoyen	344	125
El Ranchero 51, G. Sepúlveda	162	98
Ventisquero 50, M. Ocampo	1661	833
	35567	15906

Ganada por 2 cuerpos; el 3.o a 2 cuerpos.
Tiempo: 1.34 3/5.
Preparador del ganador: R. Díaz.
Corrieron todos.

DIVIDENDOS

Ganador de El Cacique	$ 21.30
Placé de id.	7.90
Id. de Good Luck	10.30
Id. de Canteras	7.20

Sexta carrera. — Premio ESPOLETA. — 4.a serie. — 1.500 metros. — $ 8.500 al primero.

	G.	P.
1.o QUILACO, con 47 kilos, por Oakland y Queenie del señor P. García de la H., jinete R. Zamudio	10262	4324
2.o Sus 47, R. Olguín	2189	1207
3.o Carcamán 59, J. Molina	5302	1898
4.o Pompoon 53, M. Quezada	2845	1602
Rodolfo 56, F. Santander	7903	2893
Kobi 54, P. Flores	5418	2075
Mississipi 53, R. Cárdenas	2773	492
Ethiopie 51, O. Ulloa	7288	3680
Blanca Nieve 50, J. S. Olivares	1305	707
Crispín 50, A. López	9212	1210
	44855	19933

Ganada por 1/2 pescuezo; el 3.o a pescuezo.
Tiempo: 1.33 3/5.
Preparador del ganador: C. Covarrubias.
No corrió: Cántico.

DIVIDENDOS

Ganador de Quilaco	$ 13.30
Placé de id.	5.70
Id. de Sus	18.—
Id. Carcamán	13.20

Séptima carrera. — Premio ESPOLETA. — 3.a serie. — 1.500 metros. — $ 7.500 al primero.

	G.	P.
1.o KATIUSKA, con 53 kilos, por Knoker y Reineta, del stud Mi Petitá, jinete F. Irigoyen	2328	1088
2.o Como Guante 55, R. Cárdenas	3038	1152
3.o Prince d'Or 54, J. Herrera	15063	4990
4.o Pichonga 49, R. Zamudio	2313	988
Amuleto 57, A. López	1361	339
Percalina 52, J. Olivares	1543	632
M. Astray 57, M. Ocampo	4272	1790
T. Clipper 56, J. Molina	4930	1022
Instantánea 52, R. Bustamante	6738	2577
Lombieres 48, C. Moreno	286	186
Milonguera 48, H. Jara	364	367
	42244	16066

Ganada por 1 1/2 cuerpos; el 3.o a un cuerpo.
Tiempo: 1.33 4/5.
Preparador del ganador: C. Covarrubias.
No corrió: Caruso.

DIVIDENDOS

Ganador de Katiuska	$ 70.10
Placé de id.	14.60
Id. de Como Guante	14.—
Id. de Prince d'Or	7.10

Octava carrera. — Premio ESPOLETA. — 3.a serie. — 1.500 metros. — $ 7.000 al primero.

	G.	P.
1.o BERGERAC, por Sin Sabor y Mucha Pena, del señor I. Valdés, jinete P. Flores	10377	2724
2.o Proeza 51, G. Cabrera	1932	1326
3.o Beltraneja 53, O. Ulloa	8926	2270
4.o Nogada 52, R. Cárdenas	3836	1437
Material 57, G. Sarmiento	438	147
Kuroki 56, J. Herrera	1928	1005
Moctezuma 56, M. Ocampo	9131	5162
Viento Fresco 54, E. Castillo	3236	992
Carolus 51, Ab. Silva	896	382
Magenta 51, R. Bustamante	715	326
Inquisición 50, J. Molina	7037	2440
	45474	16493

Ganada por 3/4 cuerpos; el 3.o a pescuezo.
Tiempo: 1.34 4/5.
Preparador del ganador: F. León.
No corrieron: Formiche y Disraeli.

DIVIDENDOS

Ganador de Bergerac	$ 18.40
Placé de id.	9.60
Id. de Proeza	[illegible]
Id. de Beltraneja	[illegible]

AVISOS ECONOMICOS CLASIFICADOS

ALAMBRE
CAÑERIA
METAL DESPLEGADO
S. SACK
San PABLO 1179
MORANDE 817

INDICE DE AVISOS ECONOMICOS CLASIFICADOS

1.— Alhajas, monedas y antigüedades.
2.— Automóviles, camiones y vehículos.
3.— Neumáticos, accensorios y garages.
4.— Arriendos buscados.
5.— Arriendos ofrecidos.
— Casas, chalets.
— Departamentos y piezas.
— Locales, oficinas.
6.— Abarrotes, comestibles, frutos del país.
7.— Arboles p lantas.
8.— Armas, caza y pesca.
9.— Artículos de escritorio, librería e imprenta.
10.— Aves y animales.
11.— Belleza y peluquería.
12.— Compras y ventas varias.
13.— Deportes, turismo y veraneo.
14.— Diversos.
15.— Educación.
16.— Fotografía, cine y útiles científicos.
17.— Ocupaciones buscadas.
— Empleados.
— Profesionales.
— Operarios.
— Domésticos.
18.— Ocupaciones ofrecidas.
— Empleados.
— Profesionales.
— Operarios.
— Domésticos.
19.— Residencias, hoteles, restaurantes.
20.— Materiales de construcción.
21.— Metales y minerales.
22.— Motores, maquinarias y artículos eléctricos.
23.— Máquinas de escribir y coser.
24.— Muebles, menajes y artículos sanitarios.
25.— Modas e interés para el hogar.
26.— Mudanzas y tranportes.
27.— Negocios e instalaciones, compra y venta.
28.— Objetos y animales perdidos.
29.— Personas buscadas.
30.— Préstamos acciones y bonos.
31.— Productos medicinales.
32.— Propiedades compran.
— Casas, chalets.
— Quintas y sitios.
— Parcelas, chacras y fundos.
33.— Propiedades venden.
34.— Propuestas públicas y particulares.
35.— Radios e instrumentos de música.
36.— Remates voluntarios.
37.— Notificaciones y citaciones.
38.— Sastrerías e indumentarias.
39.— Talleres y composturas.
40.— Judiciales.

AGENCIAS DE "LA NACION"

Para la recepción de avisos económicos:

SAN DIEGO 1181
Teléfono 76039
CIGARRERIA "EL RECORD"

"FERIA" MATADERO N.o 42

PORTAL EDWADRS 2748
CIGARRERIA

SAN PABLO 3258
PELUQUERIA

MAPOCHO 2674
PELUQUERIA

PROVIDENCIA 1340
PASTELERIA CHILE

IRARRAZAVAL 2897
frente Teatro HOLLYWOOD

MAULE 1006

RECOLETA 794
PELUQUERIA PARIS

DOMINICA 835
LAVANDERIA

INDEPENDENCIA 319
LAVANDERIA HIGIENICA

HUMBERTO MUÑOZ
SAN PABLO 1515
ALMACEN DE MUSICA

1.—Alhajas, monedas antigüedades y Fantasías

BOLETOS, JOYAS, BRILLANTES, oro, compramos, superamos cualquier oferta. Huérfanos 1121. 2 Junio

COMPRAMOS PLATERIA REJAS y puertas antiguas, marfiles, abanicos, santos madera, Huérfanos 1170, teléfono 60825. 11 May

S. SACK
FIERRO
SAN PABLO 1179
MORANDE 817

¡¡NOVIOS!!! PARA ARGOLLAS Fábrica Sostin. Nueva York 66. 8 Jun.

BOLETOS JOYAS, BRILLANTES, oro, compro, supero cualquier oferta. Nueva York 25, costado Club Unión. mayo 16.

¡¡CASA REAL!! ORO, JOYAS, brillantes, fantasías, compraventa, composturas, Transformaciones. Compañía 1025, frente Teatro Real. Teléfono 65855. 4 Junio

SI SU RELOJ SE DESCOMPONE, Druvi lo dejará nuevo. Vidrios irrompibles, $ 3 y $ 5. Alameda 773. Of. 11. 17 my.

PARA RELOJES "MORAN". COMposturas garantidas, compro relojes usados, oro, plata, San Diego 162. 15 M

ORO, JOYAS, BRILLANTES, PLAtino, plata, monedas antiguas compramos, superando cualquier oferta, Bandera 72. 5 Jun.

FANTASIAS POR MAYOR, PRENdedores, anillos, aros, collares, gargantillas, pulseras. Casa Misraji, Rosas 1088. Despachamos reembolsos. 22 My

COMPRAMOS JOYAS, BOLETOS empeño, vendemos valiosas alhajas de ocasión. Casa "EDIZMOR" San Antonio 323, fono 61344. 14 Myo

SI SU RELOJ SE DESCOMPONE Druvi lo dejará nuevo. Vidrios irrompibles $ 3 y $ 5. Alameda 773, of. 11. 30 Abr

BOLETOS AGENCIA DE joyas, compro, pagando altos precios. Av. Bernardo O'Higgins 1017. 31 M.

COMPRO URGENTE BRIllantes, joyas, oro, platino. Precios insuperables. Kardonsky. Estado 384. 31 Mayo

NOVIOS: ARGOLLAS ORO 14 Y 18 kilates, macizas, grabadas, desde $ 96 par. San Diego 780. Relojería Sportman. 31 Mayo

2.— Automóviles, camiones y vehículos.

CONTRA REUMATISMO: OBLEAS Chinas Li_ Wu-Pat. 5 Junio

ENSEÑO MANEJAR Y MECANIca automóviles. Luis Miranda profesor autorizado. Almirante Barroso 762. 31 M.

CAMIONES NUEVOS VENDE REcibiendo en parte de pago automóviles usados. "Pedro Arrigoni" Avda. B. O'Higgins 1720. 22 Myo.

CORNETAS DE GOMA PARA CArretones llegarán. Morandé 594, esquina Santo Domingo. 29 mayo

EMPAQUETADURAS PARA AUtomóviles, motores explosión fabrico: Riquelme 913. 31 M.

MANDE HACER SUS CARROCErías de carga y microbuses a Juan Moya. Inés de Aguilera 1053 (Plaza Almagro.) 30 M.

VULCANIZACION ELECTRICA "Goodyear". O'Higgins 1905. mayo 18

¡¡¡ SEÑOR AUTOMOVILISTA !!! Para pinturas, desabolladuras, soldadura oxígeno, Consulte únicamente a Troncoso, trabajo garantido. Alonso Ovalle 1675. Teléfono 63798. mayo 21.

14 Mayo

24 Mayo

3.— Neumáticos, accesorios y garages.

VENDENSE TRES FORROS 600 por 16, banda blanca. Agustinas 1215.

VENDO FORRO CASI NUEVO 34 X 7 $ 300. Maipú 398. 11 Myo

ESTACION SERVICIO BATERIAS Edison, reparaciones. O'Higgins 2192. 22 Mayo

VULCANIZACION ELECTRICA "Goodyear". O'Higgins 1905. Mayo 18

VULCANIZAMOS NEUMATICOS, arreglamos zapatillas de lluvia y basketball. Casa Goyeneche. Avenida Matta 1135. mayo 11.

4.—Arriendos

MATRIMONIO EXTRANJERO NEcesita chalet con garage y calefacción hasta $ 2,000. A. S., Casilla 123.

5.— Arriendos ofrecidos.

ARRIENDO A CABALLERO SOLO regia pieza sin pensión, reglamente amueblada. Tarapacá 1016, 3.er piso. Verla de 2 a 4 P. M. 12 my.

$ 120 ARRIENDO SECCION SOMbreros señora. Brasil 407. 13 Myo

PIEZAS, DEPARTAMENTOS, INdependencia. República 166. 11 Myo.

120-140 PIEZAS AMOBLADAS caballeros solos. Carmen 124. 30 Abr.

"NO PIDA PURGANTE, PIDA Purgantil" 25 Mayo

ARRENDAMOS PROPIEDADES Caja Propietarios. Santo Domingo 1249. 15 Mar. 1942

ADMINISTRAMOS PROPIEDades Caja Propietarios. Santo Domingo 1249. 15 Mzo. 1942

6.—Abarrotes, comestibles. frutos del país.

ALMENDRAS DULCES CUALquier cantidad, vendo hasta 3.000 kilos. Delicias 3536. 14 Myo

NUECES PARTIDAS, FRESCA vendo. Delicias 3536. 14 Myo

HOY, FRICANDELAS CALIENTES y cerveza de invierno en Rosas 2763 (Frente a la Plaza Yungay). Si llueve, ricas sopaipillas. 12 mayo

VAINILLA FRESCA, VAINILLA. Esencia para confitería, licores, jarabes, colorantes inofensivos, azafrán, anís español, nueces moscada, cacao pasta. Realiza: Santa Rosa 1153. 25 mayo

ALMENDRAS AMARGAS, DULCES, compro. Santa Rosa 1153. 25 mayo

¡¡¡AGRICULTORES!!! NUECES almendras, compro cualquier cantidad, pago mejores precios. Borja 167 Teléfono 92033. 30 Abr

7.— Arboles y plantas

MANTAS CASTILLA, PONCHOS lana, ternos, abrigos, pantalones, todo de ocasión. "Los dos caballos blancos". B. O'Higgins 3261.

SE ABRIO LA VENTA DE UVA de La Chacra Rosa Elena. Las Condes. 12 mayo

SEMILLERIA VALENZUELA Ofrece semillas en general, almácigos, flores y hortaliza. Papas flores. Despachamos provincia contra reembolso. Mercado Central. 17 mayo

CRIADERO SEMILLAS DEL PAIS. Fábrica de maceteros. Semillas hortaliza, jardín, en toda estación del año. Especialidad en habas, plantas, crisantemos en tierra, fresón, frutilla, alcachofas, espárragos. Surtido papas, nardos. Mercado Central. Rosa Suazo. 20 Mayo

ARBOLES, PLANTAS, ARBUSTOS, tierra hoja litre; maceteros greda. Ofrece Criadero Corrial. Alameda esquina Arturo Prat. Vivero está situado lado Estación Renca. 6 Jun.

Artículos para el Campo.

MANTAS CASTILLA, PONCHOS lana, ternos, abrigos, pantalones, todo de ocasión. "Los dos caballos blancos". B. O'Higgins 3261. 11 Myo.

9.—Artículos de escritorio librería e imprenta.

LA OCASION, SAN DIEGO 125 Compra buenos libros. 29 M.

PLUMAS FUENTE, LAPICES, EN cendedores arreglo. Galería Alessandri 30. 22 Myo.

10.—Aves y nimales.

VENDO DOS CHANCHOS gordos. José Domingo Cañas 1570. Ñuñoa. 11 Myo.

CATITAS AUSTRALIANAS, VENdo cualquier cantidad, parejas criando. San Diego 1307. 27 Myo.

ALIMENTOS AVES, MASH, ESpecial pelecha, scratch food, mash y granos pollitos, ventas sacos y detalle. Antigua Fábrica Agrícola: San Diego 179. (G.)

HUGO HOLLE Y CIA., LTDA., LA casa especializada en máquinas y artículos para la avicultura.— Huérfanos 1223. Teléfono 68722. 23 Mayo

DR. SCHMIDT HERMAN LTD. Laboratorios. Remedios. Vacunas. Vagones sanitarios, automóviles. Asistencia Médica, inmediata, ciudad, fundos. Monjitas 721, teléfono 81256. Alameda 2278. teléfono 93324. 15 Myo.

11.—Belleza y peluquería.

ONDULACION PERMANENTE AL croquiñol sin electricidad desde 20 pesos. Peluquería de la Cruz. San Antonio 380. Teléfono 84085. 14 Myo

SECADOR DE PELO NUEVO, IMportado, véndese de ocasión. República 180. 12 mayo

12.—Compraventa

COMPRAMOS DENTADURAS dientes sueltos, usados. Bandera 7?. 5 Jun.

NUECES Y DESECHOS, COMPRO, pago los mejores precios. Delicias 3536. 14 Myo

BORRAS DE VINO VERDES Y secas compramos. Franklin 10. 11 mayo

OCASION VENDO PIEL ZORRO café de señora en ($ 60), amoblado mimbre en ($ 70), calle Aconcagua 1425. 15 Myo.

COMPRO DESECHOS DE PAPELES. E. Hayden. Av. Balmaceda 1510. Teléfono 83191. 11 Myo

VENDO CARPAS, TELA BUQUE para camiones y carretas, remito contrarreembolso, San Pablo 2260.

JOYERIA RELOJERIA
CARLOS P. VILLAMIL
SAN ANTONIO 364
FONO 89924
JOYAS FINAS
Artículos para Regalos
Argollas de compromiso
$ 170 de 14 kilates: $ 240 de 18 kilates
Hechuras y transformaciones de Alhajas
COMPOSTURAS RELOJES GARANTIDAS

12 mayo

POR ENTREGA DEL LOCAL, vendo máquinas de Carpintería y accesorios. Independencia 2664. 11 Myo.

13.—Deportes, turismo y veraneo.

Mentalistas.—

QUIROMANCIA $ 5. CARTOMANcia $ 3. Mentalismo. Madame Graciela. Sotomayor 875. 8 Jun.

14.—Diversos.

ENFERMOS MORALES, INCURAbles, fracasos amorosos, malos negocios. Consulten mentalista quiromántica. Pinto 1668. 8 Jun.

15—Educación.

CONTRA RESFRIOS: OBLEAS Chinas Li_ Wu-Pat. 5 Junio

IMPORTANTE: LA ESCUELA Chilena de Telegrafía Eléctrica, establecimiento con 22 años de labor, ofrece a la juventud de ambos sexos los cursos de telegrafía y radiotelegrafía. Matrícula abierta. Bascuñán 260. 11 Myo.

MADAME REYNES, CURSOS Corte, confección, sombreros, flores, juguetería, moldes. Cursos por correspondencia. Internado. Estado 141, 4.o piso-C. Escuela anexa en Molina 299. 11 mayo

INSTITUTO "ALONSO FIGUEroa". Catedral 1257. Especialidades: Contabilidad Superior, Taquigrafía rápida, Dactilografía-tacto, Redacción, Aritmética. También nocturnos. 25 mayo

CORTE CONFECCION, FACILISImo, perfecto sistema, único práctico. También cursos nocturnos. Instituto Profesional: Catedral 1257. 25 mayo

ACADEMIA CORTE CONFECCION sombreros, flores, manicure. Ahumada 358. 25 mayo

ACREDITADO INSTITUTO TECnico, Sto. Domingo 1307. Dibujo lineal, topografía, dactilografía tacto, cursos completos comercio, telegrafía, modas, sombreros, peinados, permanente, manicure. Enseñanza garantida. 18 M

¡¡¡TRIUNFE USTED!!! ESCUELAS Politécnicas "Díaz - Gascogne". Cooperadoras del Estado. Mecánica Dental y enfermera dental (especial, decente, lucrativo). Comercio completo (especialmente señoritas atrasadas). Modas: corte moderno, confección (excelente sistema práctico, elegantísimo, facilísimo). Sombreros artísticos. Peinados modernos (diversos). Manicure. Belleza, etc. Rápido, garantido. Internado Femenino. Veintisiete años éxitos. ¡Apresúrese! Grandes facilidades. Únicamente: Santo Domingo 670. 6 Jun

APRENDA INGLES CORRECTAmente, método propio, contabilidad, curso rápido. Instituto Anglo-Americano. Huérfanos 1235. 20 Mayo

CONTABILIDAD TAQUIGRAFIA. Redacción, Aritmética, Ortografía, escritura máquina. Cursos rápidos, diurnos, nocturnos. Enseñanza garantida, profesores especializados. Solicite prospectos Instituto de Contabilidad. Fundado 1922. Santo Domingo 1030 (cerca Puente). Fono 69595. 14 Myo

CURSOS RAPIDOS, TAQUIGRAfía Pitman modernizada. Dactilografía $ 8. Contabilidad. Aritmética. Inglés. Estado 141. B. 14 Myo

INSTITUTO MORALES MATUS Estado 33. Taquigrafía. Idiomas ¡¡Dactilografía 10 días!! 14 Myo

17.—Ocupaciones buscadas.

... COPIAS ESPECIAlidad en ampliaciones, entregamos todo trabajo en seis horas. Casa Hans Frey. Huérfanos 1066. 2.o piso. 1.o jn.

14 Mayo

SASTRERIA
AMERICANA
UNICAMENTE
CASIMIRES FINOS
Y HECHURAS de 1ª
CONCEDEMOS CREDITOS
SAN ANTONIO
285

24 Mayo

MATRIMONIO SE OFRECE PARA casa, cité o quinta. Buenas recomendaciones, de seriedad y honradez. Dirigirse a Vergara 598. R. V. V. 15 Myo.

18.—Ocupaciones ofrecidas.

FABRICA IMPERMEAbles necesita 50 maestras, aprendices ayudantes mejores sueldos, Rosas 1260. 6 Mayo

CINCUENTA BUENAS OPERArias, para moda necesito, excelente sueldo. Martínez de Rozas 3047. 11 Myo.

FABRICA CALZADO. AMUNATEgui 916. Necesita, cortadores de forros. 12 Myo.

25 AYUDANTAS VESTONERAS, 12 a 15 pesos diarios. Diez de Julio 1515. 11 mayo

COSTURERA COMPETENTE MOdas necesito, doy almuerzo. Vergara 367. 12 Myo.

VENDEDORES COMPETENTES necesito para artículos de fácil colocación. Independencia 395. 15 mayo

NECESITO AYUDANTAS, JOVEN aplanchador sastre. Santo Domingo 2960. 12 mayo

FABRICA CALZADO NECESITA, cortador de suela competente. Ñuble 845. 12 Myo.

NECESITO DOS FAMILIAS AGRIcultores para inquilinos, entiendan podar viña y arboleda. Buenas recomendaciones. Antonio Daluiso, Feria Municipal 430.

NECESITO, COCINERA DE PRImera y empleada de mano, pago buen sueldo, pocas personas. Delicias 2510.

"NO PIDA PURGANTE, PIDA Purgantil". 25 Mayo

SE NECESITA UNA MODELO para los cursos de dibujo de la Escuela de Artes Aplicados. Las interesadas pueden dirigirse a Arturo Prat N.o 1171, de 11 a 12.30 y de 5 a 7 P. M. 11 myo.

—Domésticos.

EMPLEADA PARA LA cocina puertas afuera, y niñera joven. Buen sueldo. Vicuña Mackenna N.o 104.

NESECITO SEÑORITAS PARA atender mesas presentarse en la tarde de 4 a 8 con recomendaciones Coquimbo 1056.

AGENCIA EMPLEOS "LA PRINcipal". Moneda 1367. Fono 69111 18 Myo

19.—Residenciales, hoteles, restaurantes.

HOTEL AITOR, UNICO EN SU género, completamente transformado. Centralísimo, limpio, honorable y el más económico. Estado 45. Teléfono 84474. 1.o jn.

20. —Materiales de construcción

ROBLE 3 x 10 x 550. VIGAS PINO, álamo, puertas, bastidores, rejas, tambores, cañerías, etc. San Diego 1671

FIERRO ACANALADO GALVAnizado. Morandé 817. 31 M

FIERRO REDONDO CONSTRUCción Sack. 31 May

FIERRO GALVANIZADO LISO. San Pablo 1179. 31 May

PINTURA PASTA SACK 31 Mayo

CEMENTO MELON SACK 31 Mayo

S. SACK, BARRACA FIErro. San Pablo 1179, Morandé 817. Precios Bajos. 31 Mayo

ZUNCHOS LISOS, AMPOLLADOS Sack. 31 May

PAPELES PINTADOS LIquidación permanente. Nueva York 29. 7 Jun.

PARA FIERRO SACK 31 Mayo

CONTRA DOLOR DE CABEZA Obleas Chinas Li-Wu-Pat. 5 Junio.

ARTICULOS ELECTRICOS, PREcios bajos. Marcel. San Pablo 1143. 19 junio

CINC, LATAS, CLISES LIMPIOS, pago cantidad 5.60. San Diego 1735. 11 Myo.

TECHOS: FIERRO GALVANIZado y fierro negro acanalado, techo económico, ofrece Fábrica Canalización, Matucana 551. 8 Junio

CIELO DE YESO EN PLANCHAS $ 6.50 el m2. Cornisas. Ferrer. San Luis de Francia 1650, entre Maule y Ñuble. 14 Myo.

PUERTAS, VENTANAS: "FENIX". Mac Iver 110. 22 Myo.

PUERTAS, VENTANAS, "FENIX" Mac Iver 110. 22 Mayo

¡¡¡DE GRANDES DEMOLICIOnes!!! Puertas, ventanas, mamparas, galerías, maderas, roble, pino, cielo, tapas, cañerías baratas. San Diego 743.

GRAN EXISTENCIA MATERIALES a bajos precios, ofrece: "Almacenes materiales para construcciones". Santo Domingo 1135, teléfono 80323. 15 Myo

POSTES REDONDOS, MADERAS de todas clases. Franklin 200.

OPORTUNIDAD, PAPELES MUrales, lisos, diversos colores, desde 1.30 rollo, lindos dibujos, desde 2.30, ofrece Papelería Nacional. Arturo Prat 189. 28 Myo.

¡¡CONTRATISTAS, CONSTRUCtores!!! Materiales construcción (baratos), barraca fierro (Chacabuco 11). mayo 17.

¡¡¡FIERRO TECHO!!! DIFERENtes clases. Consulte precios (Barraca Fierro) Chacabuco 11. mayo 17.

¡¡¡FIERRO REDONDO!!! CONStrucción nuevo de 1|4=1" Realizamos (Chacabuco 11). mayo 17.

¡¡DEMOLICION!! LIQUIDACION: cinc, tablas piso nuevas, usadas, roble delgado, puertas, galerías, ventanas pino, cañerías, etc. Avenida General Bustamante 772. Teléfono 45184. 18 May

¡¡GRAN DEMOLICION!! TABLAS piso, cielo, vigas pino, robles, baldosas, ladrillos, puertas, ventanas, canales, caballetes, bajadas, tijerales pino 7 metros y otros materiales. Avda. General Bustamante 5. Costado Estación Pirque. 14 Mayo

FIERRO CONSTRUCCION, VIgas doble T, pino oregón, puertas, ventanas, tragaluces, tablas piso y cielo, canales, caballetes, rejas y otros materiales de demolición. San Diego 1260. 14 Mayo

NO PIDA
PURGANTE
PIDA
Purgantil
SOBRES DE
3 TABLETAS
$ 0.40
9 TABLETAS $ 1.

12 Myo

ACERO
OCHAVADO CUADRADO
REDONDO PARA MINAS
PRECIOS BAJOS
S. SACK
San PABLO 1179
MORANDE 817

INDUSTRIALES: HACEMOS PLAnificaciones de predios, para instalaciones de industrias, encargándonos de su tramitación, Ahumada 236, oficina 314, teléfono 63377.

VIGAS ALAMO, PINO, FIERROS, maderas, tablas pisos, cielo, cañerías agua, gran variedad materiales construcción. Antonio Panadero, Carlos Walker 70, entre Bellavista y Avenida Sta. María. Teléfono 69146.

21.—Metales y minerales.

COMPRO FIERRO DULCE, VIEjo, pago mejor precio. Avenida Errázuriz 3004.

22.—Motores, maquinarias y artículos eléctricos.

TORNOS REVOLVERS, SURTIdos. Madrid 944 3 Junio.

¡¡¡CEPILLOS MECANICOS!!! — Surtido. Madrid 944. 25 Myo.

MAQUINARIA PARA FABRICAS de muebles, completa, vende. Erasmo Escala 2861. 11 mayo

CALDERAS GARANTIDAS PARA toda clase industria vende. Erasmo Escala 2861. 11 mayo

EN EJES PARA TRANSMISION. Fundición Grajales es campeón, calle Grajales 2548, Santiago. Teléfonos 93417 y 95008. 21 mayo

TECLES, CALDEROS, TRANSMIsiones, descansos, poleas, correas y taladro ocasión vendo. Phillippi 36. 6 Junio

DESTRONCADORAS, ARADOS, rastras, desgranadoras raíces, correas, transmisiones, poleas, ofrece: Chacabuco 63. 20 Myo.

TRACTORES, ARADOS, DISCOS, prensa pastos picadoras, ensiladoras. Chacabuco 63. 20 Myo.

CAÑERIAS BOMBAS, TUBOS acero, serpentinas, materiales diversos. Chacabuco 63. 20 Myo.

TRANSMISIONES, EJES, DEScansos, consolas, machones, poleas de acero "American"; correas, uniones y pastas para correas. Ofrece Kupfer Hnos. S. A. C. Libertad 58. 25 May.

ARTICULOS ELECTRICOS PREcios bajos. Marcel. San Pablo 1143

MOTORES ELECTRICOS CON descansos de bolitas, recibieron Hampel y Kosiel Ltda. Santo Domingo 1031. mayo 17.

¡¡¡TORNOS, MECANICOS CHIcos!!! Madrid 944. 15 Myo.

23.—Máquinas de escribir y coser.

COMPRO MAQUINAS COSER. También empeñadas, voy domicilio. Lira 933. Teléfono 51370. 15 May

MAQUINAS SINGER (TAMBIEN empeñadas), compro.— Mac Iver 162. Teléfono 64392. 31 May

500 PESOS AL CONTADO SALdo a plazo máquina tomadora puntos media. Se fabrican abrigos textiles. Monjitas 877. Casilla 9773. 19 Mayo

$ 500 AL CONTADO SALDO A plazo máquina tomadora puntos media. Se fabrican agujas textiles. Monjitas 877. Casilla 9773. 26 Mayo

24.—Muebles, menajes y artículos sanitarios.

CURE SU REUMATISMO CON "Amargo Indiano". 1.o jn.

¡¡POR VIAJE!! VENDO DORMItorio, comedor confortable, moderno. Nataniel 681. 25 Mayo

AMOBLADO DORMITORIO MOderno vendo. Tocornal 1326. 12 mayo

"VIAJE URGENTISIMO". DORmitorio, living confortable $ 350. catres fierrobronce, cochecunas, marquesas $ 120. Roperos, emperatriz, escritorio, estantes, colchones $ 50. "Singer", comedor, aparador, vitrina $ 130. "San Martín 945". 12 Myo.

¡¡URGENTE!! DORMITORIO COmedor confortable, marquesa, varios. San Diego 542. 24 Myo.

COCINAS ECONOMICAS DEL FAbricante al consumidor. Cambios, arreglos, pídalas a Perich. San Alfonso 642. 8 Jun.

FAMILIA EXTRANJERA VENDE urgentísimo $ 380, dormitorio, otro $ 580, amoblado de comedor $ 560; hall confortable salita, máquina coser, marquesas, ropero, sillas, mesa. Lira 933. 15 May

¡¡¡ESTUFAS!!! CARBON, LEÑA, acerrín, construcción sólida, muy económicas. Fabrica Mérida. Chacabuco 12, llegar Alameda. 7 Jun.

¡¡¡LAVAPLATOS ENLOZADOS!!! especiales, corrientes, precios bajos, tiene Fábrica "Mérida". Chacabuco 12. 7 Jun.

¡¡¡COCINAS ECONOMICAS!!!, realiza una gran partida la antigua Fábrica "Mérida" Chacabuco 12. 7 Jun.

S. SACK
FIERRO NACIONAL
REDONDO CUADRADO PLANO
SECCION ESPECIAL
S. PABLO 1179
MORANDE 817

GUIA PROFESIONAL

ABOGADOS

LISANDRO SANTELICES E. Trasladó estudio Morandé 291 3.er piso., oficina 30. Teléfono 80725. 25 Julio

ALEJANDRO SERANI B.
Huérfanos 1294, Of. 43.
Teléfono 65788.
26 Mayo.

MULLER RIVERA Hnos.
Morandé 291 — Oficina 21
Nulidades matrimonios, posesiones efectivas, asuntos familias. Atención gratuita 3-4
31 mayo

RAQUEL KOGAN B.
Abogado.
Especialidad Juicios Criminales
Estudio y residencia.
Compañía 1048 — 9.o P., Dep. A.
Fono 84 844.
30 Abr.

NULIDADES MATRIMONIOS
Tramítase, eficiencia, rapidez, economía
Abogado: Morandé 322
Oficina 411
9 Junio

MEDICOS

RAIMUNDO RATINOFF
Broncopulmonares - Rayos X - Asma - Corazón
Manuel Rodríguez 764
Teléfono 84630
31 mayo

ERNANI PARODI
Piel — Sífilis — Venéreas
Arturo Prat 177
7 Junio

WAUGH ROJAS
Cirugía
Impotencia sexual
Várices, hemorroides
Moneda 1541 — Fono 82149
5 Junio

GASTON RAMIREZ
Piel — Sífilis — Venéreas
Monjitas 779
7 Junio

DR. GORGEWSKY.
Rayos X.
Estómago - Hígado.
Broncopulmonares, diabetes
Consultas de 2 - 5.
Almirante Barroso 57.
Mayo 20.

DOCTOR CASTAÑON
Exclusivamente pulmón
Consultas 6-7
Agustinas 1269 edificio LA NACION 4.o piso
Teléfonos 82222 47457

DOCTOR LOIS
Catedral 1487
Urinarias: de 2 a 4
Fono 64364
7 Junio

DOCTORA BEHM
Ahumada 47.
Junio 2

DOCTOR DIMINSTEIN
Exclusivamente enfermedades señoras. Partos, Rayos X, Diatermia
Ahumada 47
31 mayo

Dr. VEGA MACHER
Exclusivamente pulmón tisiología— Rayos X
Avenida Vicuña Mackenna 371
Solicite hora
Teléfono N.o 65090
6 Junio

BEDOYA HUNSDOELFER
Enfermedades sangre, gonorrea. Venéreas. Rayos para piel.
Moneda 1683.
11 Junio

Dr. PABLO RAFFO SIVORI
Medicina interna
Sotomayor 31
Pedir hora.
Teléfono 93335.
1.o Junio.

ZAPFE
Ojos, oídos, nariz, garganta
6 — 8
Londres 3, fono 84830.
9 Myo

JIRON
Niños: 2—4
Vicuña Mackenna 514
Teléfono 40474
12 Mayo

ABRAHAM WAISSBLUTH
Especialista corazón — pulmón
Rayos X. Estómago. Sífilis
Avda. Bernardo O'Higgins 2294
3.30 — 6.30
Teléfono N.o 94092
5 Junio

PROFESOR STUTZIN
Ex Director Hospital Berlín. Riñón, vegiga, urinarias, perturbaciones psicofísicas, glándulares, impontencia, (Sexología). Fono 61473. San Martín 40. 4 Jun

ABRAHAM WAISSBLUTH
Especialista corazón — pulmón
Rayos X. Estómago, Sífilis.
Avda. Bernardo O'Higgins 2294.
3.30 — 6.30
Teléfono N.o 94092.
6 Jun

Dra. LUISA PACHECO DE AVILES
Médico.Cirujano.
Señoras y Niños. Tratamiento Esterilidad femenina.
Consultas de 2 a 4.
Nataniel 475. — Fono 86762.

FAIVOVICH
Corazón, pulmón, estómago. Rayos X.
Nataniel 426. Teléfono 63975.
8 junio

SEÑORA MORAL
Embarazo toda época, suturas tratamientos casos urgentes
Atención médica
General Mackenna 1038 entre Puente y Bandera, departamento 1, teléfono 63688
5 Junio

DENTISTAS

Dr. HECTOR PACHECO P.
Extracciones difíciles, puentes, placas modernas.
De 3 a 7, edificio LA NACION
Agustinas 1269 — Teléfonos: 82222 . 47506.

Dr. ARMANDO RODRIGUEZ
Cirujano-Dentista
9 — 12 — 3 — 6 1|2
Andrés Bello 976
Placas completas, sin paladar. Succión neumática
1.o Junio.

OPTICOS

CONSULTORIO OPTICO
Anteojos por recetas oculista
Bandera 290
Mayo 17

MECANICOS DENTALES

DENTADURAS
Placas composturas, dos horas
Precios módicos, Barahona
San Francisco 120
7 Mayo.

DENTADURAS
Placas composturas, dos horas
Precios módicos. Barahona
San Francisco 120
7 Junio

DENTADURAS, PLACAS, COMposturas
2 horas, puede esperarlas
Nueva York 17
7 Junio

MATRONAS

H. IZQUIERDO
Partos. Atención esmerada. Honorarios antiguos. Santa Lucía 152. Teléfono 62786.
16 Myo

ERCIRA GODOY DE CONTRERAS
Avenida Portugal 185. Teléfono 67323.
13 Mayo

SEÑORA PHERINI
Atiende enfermas provincias
Cochrane 95
22 mayo

AMELIA MATUS
Tratamientos especiales
Avenida España 441
Teléfono 94104
6 Junio

BLANCA FISHER
Avenida España 60
Teléfono 92788
6 Junio

PROFESOR STUTZIN
Ex Director Hospital Berlín
Riñón, vegiga, urinarias, perturbaciones psicofísicas, glándulares, impotencia, (Sexología)
Fono 61473.—San Martín 40
5 Junio

MERCEDES DARRIGRANDI
Estudios extranjeros.
Tratamientos indoloros.
Ultimos adelantos.
Métodos rejuvenecer.
Monjitas 335. — Teléfono 66844
12 Mayo

SEÑORA MORAL
Embarazo toda época, suturas tratamientos casos urgentes.
Atencion médica.
General Mackenna 1038, entre Puente y Bandera, departamento 1, Teléfono 63688.
5 Junio

PRACTICANTES

GONZALO RIVERA, PRACTICANte, con más de 20 años práctica venerea, ambos sexos, atención diaria. San Pablo 1430. 5 Mayo

VETERINARIOS

CLINICA VETERINARIA
Americana
Hospital perros y gatos
Providencia 265. Fono 45224
Consulta permanente
31 mayo

El gran favorito Pilcaniyén se impuso al galope en clásico Valpso. S. Club

El hijo de Signum batió por 4 largos a Campanillera, quedando tercero Buen Humor, a dos y medio cuerpos delante de Roldán

CASSATA (PARLANCHIN) ABANDONO LA CATEGORIA DE PERDEDORES.– LOS HANDICAPS DE SEMIFONDO SE LOS ADJUDICARON SAN FRANCISCO Y TANQUE, ESTE ULTIMO, POR DISTANCIAMIENTO DE ARIOVISTO.– DON SEBASTIAN, TALQUIPEN, VENTURE Y PASADOR GANARON LAS SERIES DE 1.300 METROS

Relación y resultados generales de las di stintas competencias y noticias diversas

La numerosa concurrencia de costumbre asistió a presenciar las carreras de ayer en el Club Hípico, cuyo programa, que se presentaba de innegables atractivos, se desarrolló en medio de general entusiasmo.

Los favoritos tuvieron luckísima actuación, ya que siete de ellos lograron imponerse y que fueron Don Sebastián, Cassata, San Francisco, Talquipén, Pilcaniyén, Tanque y Pasador. El otro, y que fué Selvática, se clasificó segunda, salvando al placé.

El mejor dividendo fué el proporcionado por Venture, que al ganar la sexta carrera repartió $ 42.50 por boleto.

Entre los profesionales se distinguieron el preparador Carlos Muñoz y los pilotos Molina y Marchant, que se anotaron dos victorias cada uno de ellos.

En la séptima carrera se produjo el distanciamiento de Ariovisto, que fué el ganador, al segundo puesto, pasando el favorito Tanque al primero, debido a que lo molestó en los últimos 200 metros. El fallo del Comisariato fué bien recibido por el público que aplaudió esta medida y que era de estricta justicia.

A continuación hacemos nuestra acostumbrada relación sobre el desarrollo de las distintas competencias.

EL CLASICO "VALPARAISO SPORTING CLUB"

Principal atractivo de la reunión era la disputa del clásico Valparaíso Sporting Club, sobre un recorrido de 2.000 metros, destinado a caballos de 3 y 4 años, cargando el peso de reglamento, y en donde hicieron acto de presencia 4 de los 5 inscritos, pues, a última hora, Cap. Ducal rehusó el encuentro.

El resultado de la carrera correspondió a las previsiones de la cátedra pues, el gran favorito Pilcaniyén triunfó en cómoda acción y por amplio margen sobre Campanillera, que estaba cotizada en segundo término.

Durante el paseo preliminar en el paddock, el habitué pudo detallar al selecto grupo, sobresaliendo en el conjunto Pilcaniyén y Campanillera, que lucían posturas perfectas.

Efectuados los trámites de rigor, el selecto grupo se dirigió al punto de partida, ubicándose ante las cintas por orden de programa. Rápidamente fueron despachados los 4 adversarios, y Pilcaniyén se posesionó del extremo delantero, y con gran facilidad se cortó dos cuerpos sobre Campanillera, que dando terceros, en una línea Buen Humor y Roldán, pero a los 300 metros quedó último el hijo de Agorero.

Sin ninguna alternativa se desarrolló la competencia hasta la entrada de la recta, en donde los 4 rivales giraron la curva arrimados a la empalizada, para buscar en seguida hacia afuera.

Pilcaniyén, evidenciando clara superioridad sobre sus enemigos, se limitó a galopar en la recta, y aunque Campanillera gastó sus mejores energías en tratar de darle caza, fué incapaz para ello y debió conformarse con escoltarlo a largos 4 cuerpos. El tercer lugar, a dos largos y medio correspondió a Buen Humor, quedando cuarto y último, Roldán.

A su regreso al pesaje, el vencedor fué aplaudido por la concurrencia, ovación que se hizo extensiva al piloto Quezada, que lo dirigió con su acostumbrado tino.

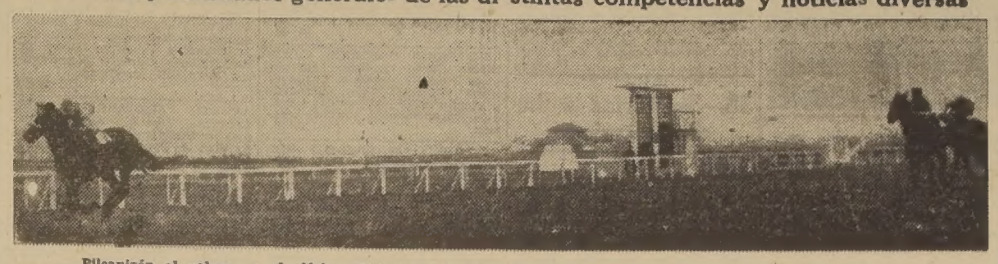

Pilcaniyén al galope en el clásico "Valparaíso Sporting Club". Campanillera lo escolta a cuatro cuerpos

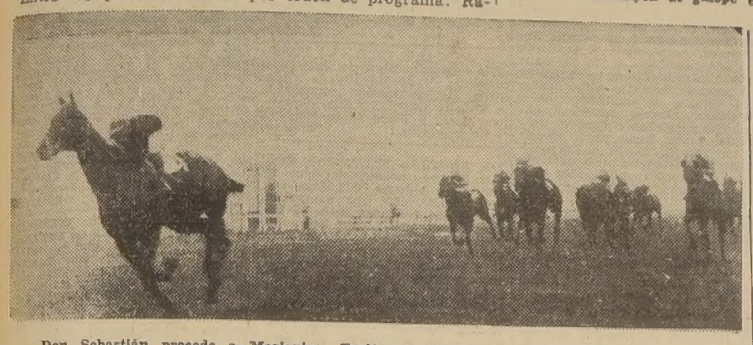

Don Sebastián precede a Mariquina, Evolina y Solex, en la prueba de apertura

LAS PRUEBAS ORDINARIAS

PRIMERA CARRERA

Se dió comienzo a la reunión con el premio Glasgow, handicap sobre 1.300 metros, y en donde nuestro favorito Don Sebastián, se impuso al galope sobre Mariquina y Evolina.

Ordenada la salida, Solex picó al frente, vigilado por Hypatia, tras la cual alternaban Regional, Don Sebastián, Vuchán, Evolina, Mariquina y los restantes como las circunstancias se lo permitían y con Gran Chuzo en último término y lejos del grupo.

En la forma apuntada se desarrolló la carrera hasta la curva, en donde el lote se abrió, buscando la parte más liviana de la pista, y en donde Don Sebastián pasó a la punta con admirable facilidad.

El nuevo leader empezó a distanciarse de sus rivales y sin inquietarse por la atropellada de Mariquina, la batió a voluntad y por tres cuerpos. El tercer lugar, a pescuezo, correspondió a Evolina, que aventajó a Solex, Regional e Hypatia. Ultimo, lejos, Gran Chuzo.

SEGUNDA CARRERA

La segunda carera, premio Gin Cocktail, sobre 1.100 metros y que estaba reservada a productos de la nueva generación, no ganadores, se la adjudicó nuestra favorita Cassata que derrotó "al freno" a Sirius y La Real.

Alzadas las cintas, Cassata se encargó de mostrar el camino, cortada un cuerpo sobre La Real, situándose a continuación, Sirius, Polluto, Tocopilla, María Angélica, Scarlet y Rifa, quedando último Mariano.

En la forma apuntada se desarrolló la prueba hasta volcar el codo, en donde, al igual que en la carrera anterior, el grupo sesgo hacia afuera, manteniendo siempre la delantera Cassata.

Al enfrentar las populares, atropelló con seguridad Sirius, que no demoró en dejar atrás a La Real, pero fué incapaz de dar alcance a Cassata, que remató la distancia en cómoda acción y con 2 1|2 cuerpos sobre el hijo de Aretino. Tercera, a dos largos, llegó La Real que precedió a Tocopilla, Polluto y Scarlet. Ultimo se clasificó Mariano.

En el curso de la carrera rodó Valenciano.

TERCERA CARRERA

Ocupaba el tercer lugar del programa el premio Gaulois, handicap sobre 1.800 metros, y que se resolvió lógicamente, correspondiendo la victoria al favorito San Francisco, que triunfó en buena forma sobre Quebranto y Gigoló.

Despachado el grupo, Wiesbaden surgió a la vanguardia, asediado muy de cerca por Manco Capac, quedando tercero, a dos cuerpos, San Francisco, ubicándose más atrás, Mallito y Quebranto, mientras que Gigoló se divisaba en último término, a unos 4 cuerpos del lote.

Al girar la curva, el grupo se abrió y San Francisco pasó a la punta, en tanto que Wiesbaden retrograba rápidamente, dando paso a Mallito, a la vez que se hacía, presente Quebranto con gran empuje.

El puntero corriendo muy firme en su acción, se defendió sin mayor apremio de la arremetida de Quebranto, y logró alcanzar el disco cuando conservaba un cuerpo sobre el hijo de Pantera. El tercer puesto, a pescuezo y en débil atropellada, correspondió a Gigoló; cuarto, Mallito; quinto, Wiesbaden y sexto y último, Manco Capac.

CUARTA CARRERA

A continuación se disputó el premio Glacial, handicap sobre 1.300 metros, y en donde el favorito Talquipén derrotó en el mejor de los estilos a Cinzano y Jamaica.

Iniciado el movimiento, More lo fué la primera en destacar sus colores en el puesto de peligro, pero no demoró Abrojito en desplazarla y tomar un cuerpo de ventaja a Ladybird, quedando tercera Morelos y a continuación Talquipén, Cinzano, Don Teo y Cántico, mientras que Jamaica era la que cerraba la marcha.

Con la cola variante del paso de Talquipén al 3er lugar, llegó el grupo a la curva, en donde todos se abrieron y Talquipén, con admirable facilidad pasó a dirigir la carrera, al tiempo que atropellaba Cinzano con gran empuje.

En los tramos decisivos, Talquipén sesgó hacia adentro, perdiendo mucho terreno, pero esto no fué inconveniente para que derrotara por dos cuerpos a Cinzano. El tercer puesto, a 1 1|2 cuerpo, lo ocupó Jamaica, que se hizo presente con grandes bríos al final, y que aventajó a Ladybird, Abrojito y Don Teo. Ultimos, Morelos y Cántico.

SEXTA CARRERA

Después del clásico tocó su turno al premio Galopa, handicap sobre 1.300 metros, y en donde Venture derrotó fácilmente a Selvática y Goody Goody, abonando excelente sport.

La "suelta" se efectuó con Venture a la cabeza del grupo, vigilado por Goody Goody, escalonándose a continuación Vivaracha, Selvática, Agarrón, Bandazo, Littre y los demás como las circunstancias se lo permitían y con Liszt en la última línea.

Con ligeras variantes en el centro del grupo, llegó el pelotón a la recta final, en donde desapareció Vivaracha, dando paso a Selvática, la que pronto dominó a Goody Goody, al tiempo que Agarrón atropellaba con seguridad.

Venture, estimulado en todo momento por su piloto, se defendió en buena forma de la arremetida de Selvática, y logró alcanzar el disco cuando conservaba dos cuerpos sobre la favorita. El tercer puesto, a un largo correspondió a Goody Goody, que precedió a Agarrón, Garrocha II, Littre y Gabriela Mistral. Ultimos, Quebradero, Morny y Vivaracha.

SEPTIMA CARRERA

En séptimo término se corrió el premio Greenock, handicap sobre 1.800 metros, y en donde Ariovisto venció estrechamente al favorito Tanque, pero debido a que entrabó la acción de éste último El Comisariato acordó distanciarlo al segundo puesto, pasando el pupilo del Rosarino al primero.

La movida se efectuó con Faithless en punta, la que rápidamente se cortó cuatro y cinco cuerpos sobre Ariovisto, que precedía a Chatelaine, Tan que y Colliguay, quedando última Melena.

Poco antes de la curva, las distancias se acortaron y luego Ariovisto quedó a los flancos de la puntera, a la que dominó a la entrada de la tierra derecha, a la vez que se hacía presente Tanque y Colliguay.

Al final de las populares, Tan que cayó sobre Ariovisto y por un momento pareció que lo dominaría, pero el pupilo de Bustamante entrabó la acción del favorito, y logró batirlo por 1|2 cuerpo a la llegada. El tercer lugar, a 1 1|2 cuerpo, lo ocupó Colliguay; cuarta, Chatelaine; quinta, Melena y sexto y último, Faithless.

OCTAVA CARRERA

El handicap de clausura, premio Gonin, sobre 1.300 metros, fué un nuevo acierto para la cátedra pues, el triunfo correspondió al favorito Pasador, que aventajó a Melocotón y Ofendido.

El pique se efectuó con Princesa Turandot al frente, vigilada a un cuerpo por Melocotón, tras el cual alternaban Baquedano, Pasador, Ofendido, Bimbo y Sabrosa, con Mar Caspio en la última línea.

Sin variantes se desarrolló la prueba hasta la entrada de la recta, en donde Melocotón fué el primero en dominar a Princesa Turandot, que luego retrogradó batida, dando paso a Baquedano y Pasador.

Al enfrentar las galerías, Pasador cayó sobre Melocotón, al que luego dejó atrás, y con su victoria asegurada se fué en demanda del disco, que cruzó con un cuerpo sobre el hijo de Contento. Tercero, a 1 1|2 cuerpo remató Ofendido; cuarta, Convallaria; quinto Baquedano y sexta Sabrosa. Ultimos, Garbosa y Mar Caspio.

San Francisco delante de Quebranto y Gigoló, en el compromiso de 1.800 metros, que se disputó en tercer término

Cassata debuta ganando a Sirius, La Real y Tocopilla, en la de segunda hora

FACILIDADES A LA PRENSA

En la tarde de ayer sucedió un hecho que no puede pasar sin un comentario que hacemos presente en el deseo de que no vuelva a repetirse.

A uno de nuestros colegas de Prensa, le fué impedida su entrada al cuarto de los jinetes, en el Club Hípico, pese a que exhibió su carnet de periodista hípico.

Estimamos no sólo improcedente, sino lisa y llanamente censurable, que el Club Hípico, pueda dar órdenes semejantes.

Si un periodista désea entrevistar a un jinete, en cumplimiento de la misión informativa que el Diario le encomienda, no es posible que se pongan trabas de ninguna especie, menos de parte de las autoridades que deben ser las primeras en facilitarles sus labores, ya que las buenas informaciones, son precisamente las que contribuyen a darle confianza al público y cimentan el prestigio de la hípica.

Se podrá decir que el portero puede llamar a un determinado jinete para que salga a hablar con quien lo busca, pero hay que considerar también que muchas veces los jockeys no pueden salir, ya sea porque no estén con la indumentaria apropiada, o por cualquier otra causa y no es del caso, entonces, —ni tampoco en circunstancia alguna— impedir, a los periodistas la entrada al recinto a aquéllos reservada.

Esperamos de quien corresponda, no sólo que la medida que comentamos sea derogada, sino que se den además las instrucciones del caso a todo el personal para que, —en adelante—, proceda a dar toda clase de facilidades a la Prensa en beneficio de su labor informativa.

Noticias del Comisariato del Club Hípico

1.a carrera.— El propietario de Kaffa II se presentó a dar cuenta que la yegua, fué pisada en el curso de la carrera.

J. Zapata, dió cuenta que Nieve partió bien y que después dió una revuelta. Se notificó a su preparador que debe adiestrarla para correr y que en caso de reincidencia será suspendida.

2.a carrera.— El juez de partida, dió cuenta que cambió de colocación en las huinchas a Cassata.

Reclamaron F. Santander (Scarlet), contra Ab. Silva (María Angélica), éste contra E. Castillo (Polluto) por estrellarse al partir; y éste a su vez contra J. Marchant (Tocopilla), por cruzarlo en lo derecho. Casual.

G. Sánchez (Valenciano), dió cuenta que rodó debido a que al partir, se enredó en las patas de Mariano.

3.a carrera. — Se llamó a J. Morales, por la forma de terminar Manco Capac. Manifestó que el caballo venía resbalando, se durante toda la distancia, teniendo que levantarlo al final.

4.a carrera.— Reclamaron R. Cárdenas (Abrojito), contra G. Sarmiento (Cinzano), por cargarlo hacia adentro faltando 400 metros para la meta. Se multó con 100 pesos, a Sarmiento.

7.a carrera.— J. Molina (Melena), dió cuenta que M. Ocampo (Ariovisto), lo estrelló al partir.

Reclamaron M. Ocampo (Ariovisto), contra F. Irigoyen (Tanque); y éste contra aquél, por estrellarse mutuamente en los últimos doscientos metros. Oídos las declaraciones de los jinetes, y lo visto por los señores Comisarios, se acordó distanciar a Ariovisto al segundo lugar, quedando como ganador Tanque, y suspender al jinete M. Ocampo, por ocho reuniones por estrellar a Tanque y molestar con la pierna a Irigoyen.

8.a carrera.— Reclamó Juan González (Baquedano), contra A. Jacial (Convallaria), por cargarlo y cruzarlo a poco de partir. Se multó con 100 pesos, a Jacial.

Sea Ud. generoso con "Las Créches" el día 14 de Mayo y se lo agradecerán los niños desamparados que la institución mantiene.

Enseñanza Industrial y Minera

ESCUELA NACIONAL de ARTESANOS
de Instalaciones Sanitarias

CURSOS NOCTURNOS PARA ADULTOS
Salas N.o 381, esq. Dávila
Cursos que funcionarán: Instalaciones Sanitarias, Soldadura Autógena, Gasfitería y Plomería y Hojalatería.

MATRICULA ABIERTA DIARIAMENTE
de 18 a 21 horas.
Mayores antecedentes en la Secretaría de la Escuela.
LA DIRECCION

PROPUESTA PUBLICA N.o 14

Armada Nacional

Llámase la atención hacia el aviso que publica el DIARIO OFICIAL solicitando propuestas públicas por diversos materiales de consumos, repuestos, electricidad y combustibles, destinados al Arsenal de Talcahuano.

APERTURA: VIERNES 16 DE MAYO DE 1941, A LAS 16 HORAS, simultáneamente, en la oficina de la DIRECCION DE ABASTECIMIENTOS DE LA ARMADA, calle Prat 620, 2.o piso, en Valparaíso, y en la COMANDANCIA EN JEFE DEL APOSTADERO NAVAL DE TALCAHUANO.

Bases y condiciones, pueden consultarse y adquirirse en las oficinas de apertura y en la Subsecretaría de Marina, en Santiago.

EL DIRECTOR DE ABASTECIMIENTOS DE LA ARMADA

AL COMERCIO

Por haber dejado de ser nuestro empleado el señor JUAN BUSTAMANTE AUSIN, no respondemos por ninguna operación o cobranza que este señor pueda verificar a nuestro nombre.

BRULE, MORENO Y CIA.
Monjitas 654

Dirección General de Obras Públicas

Departamento de Arquitectura

Solicítanse propuestas públicas para la construcción de la obra gruesa del Liceo Mixto de Constitución.

Las propuestas se abrirán simultáneamente en la Sala de Despacho del señor Intendente de Talca y en la Oficina del suscrito, el 23 del presente, a las 16 horas.

Antecedentes y bases en el Archivo Técnico, de 15.30 a 18 horas.

Santiago, 5 de mayo de 1941.
EL DIRECTOR DEL DEPARTAMENTO.

Dirección General de Obras Públicas

DEPARTAMENTO DE ARQUITECTURA

Solicítanse propuestas públicas para la terminación de la instalación de calefacción central del edificio Servicios Públicos de Curicó.

Las propuestas se abrirán en la oficina del subscrito el 26 del presente, a las 16 horas.

Bases y antecedentes en el Archivo Técnico, de 15.30 a 18 horas.

Santiago, 9 de Mayo de 1941.

EL DIRECTOR DEL DEPARTAMENTO

RESULTADOS GENERALES DE LAS CARRERAS DE AYER (Pista pesada)

Primera carrera. — 4.a Serie. — 1.300 metros.— $ 7.000 el primero.

	G.	P.
1.o DON SEBASTIAN, 50 kilos, por Norton y Desfachatada, del señor Julio Fernández, jinete J. F. Marchant	3190	1532
2.o Mariquina 48, R. Zamudio	569	281
3.o Evolina 52, R. Morales	2084	946
4.o Solex 57, J. Vergara	636	334
Hypatia 56, R. Bustamante	1889	722
Bufanda 53, R. Cárdenas	1062	611
Regional 50, A. Jacial	1164	646
Mocosillo 50, L. Gales	619	411
V-6 50, F. Poblete	1573	700
Kaffa II 49, L. Gales	672	396
Vuchán 49, J. Becerra	2893	1566
Pangaré 48, G. Alcalde	109	96
Altona 46, H. Calceo	762	306
Gran Chuzo 46, J. A. Rodríguez	269	106
Insomnio 46, M. Salazar	408	201
Nieve 46, J. Zapata	427	134
	18301	8840

Ganada por 3 cuerpos; el tercero a 1 pescuezo.
Tiempo: 1.23 1|5.
Preparador del ganador: A. Breque.
No corrieron: Pin, Idealista, War Duque, Enrulo, Alcanico, War Princesa y Gracia.

DIVIDENDOS

Ganador de Don Sebastián	$ 24.10
Placé de Don Sebastián	10.20
Placé de Mariquina	30.70
Placé de Evolina	14.60

Segunda carrera. — 1.100 metros. — Premio $ 10.000 al primero.

	G.	P.
1.o CASSATA, 52 kilos, por Parlanchín y Campanule, del Stud "Las Compadres", jinete J. Molina	5255	1613
2.o Sirius 54, R. Cárdenas	1578	289
3.o La Real 52, G. Cabrera	3110	1143
4.o Tocopilla 52, J. F. Marchant	3583	1657
Mariano 54, F. Irigoyen	556	291
Paradox 54, R. Morales	225	199
Polluti 54, E. Castillo	4439	2528
Simbad 54, R. Olguín	187	144
Valenciano 54, G. S. Sánchez	124	93
Vampiro 54, P. Flores	324	197
Burgundia 52, J. Becerra	189	116
María Angélica 52, Ab. Silva	1281	671
Rifa 52, M. Ocampo	294	135
Scarlet 52, F. Santander	1535	838
	22613	10616

Ganada por 2 1|2 cuerpos; el tercero a 2 cuerpos.
Tiempo: 1.1 3|5.
Preparador del ganador: Carlos Muñoz.
No corrieron: Babucho y Familia.

DIVIDENDOS

Ganador de Cassata	$ 18.—
Placé de Cassata	10.30
Placé de Sirius	13.70
Placé de La Real	12.50

Tercera carrera. — 1.a Serie. — 1.800 metros.— $ 12.000 al primero.

	G.	P.
1.o SAN FRANCISCO, 47 kilos, por Cuckland y Salpetra, del Stud "La Aguila", jinete J. D. Molina	7415	2263
2.o Quebranto 55, J. F. Marchant	6281	1444
3.o Gigoló 51, F. Irigoyen	4219	1262
4.o Mallito 53, R. Zamudio	6098	1940
Wiesbaden 53, J. Herrera	4327	1046
Manco Capac 59, J. Morales	567	209
	29087	8164

Ganada por 1 cuerpo; el tercero a 1 pescuezo.
Tiempo: 1.59 4|5.
Preparador del ganador: Carlos Muñoz.
Corrieron todos.

DIVIDENDOS

Ganador de San Francisco-Manco Capac	$ 15.30
Placé de San Francisco	8.50
Placé de Quebranto	10.40
Dupla ganadora: San Francisco-Quebranto	39.10

Cuarta carrera. — 1.a Serie.— 1.300 metros.—

	G.	P.
1.o TALQUIPEN, 47 kilos, por Knocker y Bien Linda, del señor Manuel Palma, jinete J. Becerra	11188	4273
2.o Cinzano 57, G. Sarmiento	6820	2276
3.o Jamaica 54, G. Sepúlveda	4006	1638
4.o Lady Bird 60, J. Morales	7856	2388
Cántico 59, J. F. Marchant	5671	1672
Abrojito 56, R. Cárdenas	2900	1106
Morelos 53, O. Ulloa	2390	1052
Don Teo 49, R. Zamudio	3261	1331
	43991	16667

Ganada por 2 cuerpos; el tercero a 1 1|2 cuerpo.
Tiempo: 1.24 2|5.
Preparador del ganador: S. González.
Corrieron todos.

DIVIDENDOS

Ganador de Talquién	$ 16.50
Placé de Talquipén	6.90
Placé de Cinzano	7.40
Placé de Jamaica	9.90

Quinta carrera. — CLASICO VALPARAISO SPORTING CLUB. — Premio $ 25.000 al primero.

	G.	P.
1.o PILCANIYEN, 53 kilos, por Signum y Publileta, del señor Carlos García, jinete M. Quezada	12508	2578
2.o Campanillera 56, O. Ulloa	4301	1535
3.o Buen Humor 61, J. Herrera	625	208
4.o Roldán 58, E. Castillo	2088	484
	19522	4805

Ganada por 4 cuerpos; el 3.o a 2 1|2 cuerpos.
Tiempo: 2.13 3|5.
Preparador del ganador: Carlos Quezada.
No corrió: Cap Ducal.

DIVIDENDOS

Ganador de Pilcaniyén	$ 6.50
Placé de Pilcaniyén	5.—
Placé de Campanillera	5.—

Sexta carrera. — 3.a Serie. — 1.300 metros. — $ 7.000 al primero.

	G.	P.
1.o VENTURE, 47 kilos, por Sir Berkeley y Venturosa, del señor Ricardo Herrera, jinete M. Salazar	6206	2922
2.o Selvática 50, F. Irigoyen	12952	5186
3.o Goody-Goody 55, J. Herrera	3382	1555
4.o Agarrón 51, M. Ocampo	2844	1267
Liszt 58, J. Morales	2639	793
Garrocha 57, P. Flores	4887	1874
Morny 56, J. F. Marchant	7756	3219
Gabriela Mistral 55, E. Castillo	1207	548
Pololita 55, R. Zamudio	5677	2479
María Stella 54, O. Ulloa	3720	1957
Bandazo 53, R. Cárdenas	5672	2517
Vivaracha 53, R. Morales	1212	568
Quebradero 52, F. Poblete	283	164
Litre 48, J. Molina	4005	2034
	62842	27037

Ganado por dos cuerpos; el 3.o a 1 cuerpo.
Tiempo: 1.25 3|5.
Preparador del ganador: P. Valderrama.
No corrieron: Birmania, Monseigneur y El Ranchero.

DIVIDENDOS

Ganador de Venture	$ 42.50
Placé de Id.	12.40
Id. de Selvática	8.20
Id. de Good-Goody	19.60

Séptima carrera. — 1.800 metros. — 2.a Serie. —$ 10.000. — $ 10.000 al primero.

	G.	P.
1.o TANQUE, 53 kilos, por Firmament y Kenmure, del Stud El Rosario, jinete F. Irigoyen	38715	6292
2.o Ariovisto 50, M. Ocampo	10844	2617
3.o Colliguay 56, J. Herrera	3139	1247
4.o Chatelaine 50, R. Zamudio	6609	2301
Melena 54, J. Molina	8956	3297
Faithless 52, J. F. Marchant	10008	2860
	63271	19014

Ganado por 1|2 cuerpo; el tercero a 1 1|2 cuerpo.
Tiempo: 2.1 4|5.
Preparador del ganador: Humberto Labra.
No corrieron: Caupolicano, Bergerac, Aretino, Tramposo, Gran Señor, Ductil y Magenta.
NOTA.— Ganó Ariovisto pero fué distanciado al segundo lugar.

DIVIDENDOS

Ganador de Tanque	$ 11.20
Placé de Id.	7.50
Id. de Ariovisto	11.30

Octava carrera. — 1.300 metros. — Handicap. —$ 7.500 al primero.

	G.	P.
1.o PASADOR, con 50 kilos, por Sandals y La Grulla, del Stud Santa Isabel, jinete Fco. Marchant	17721	4921
2.o Melocotón 50, J. Molina	4292	1640
3.o Ofendido 48, R. Zamudio	5396	1463
4.o Convallaria 55, A. Jacial	17450	4966
Insignia 58, G. Sarmiento	1365	432
Garbosa 57, R. Cárdenas	4767	1959
Baquedano 54, J. González	8790	2328
Mar Caspio 53, R. Morales	900	496
Indolente 52, F. Santander	4633	1546
Princesa Turandot 51, D. Guzmán	9807	2885
Bimbo 46, R. Olguín	5816	1800
Sabrosa 46, J. Zapata	1221	534
	81725	24841

Ganado por 1 cuerpo; el 3.o a 1 1|2 cuerpo.
Tiempo: no se tomó.
Preparador del ganador: A. Breque.
No corrieron: Kleber y Choco tito.

DIVIDENDOS

Ganador de Pasador	$ 19.30
Placé de Id.	9.30
Id. de Melocotón	[illegible]
Id. de Ofendido	[illegible]

AVISOS ECONOMICOS CLASIFICADOS

ANTIGUA FABRICA "EL PORVENIR" Sazié 2450, teléfono N.o 93820. Muebles modernos macizos, dormitorios, comedores, escritorios, halls etc. Grandes facilidades, $ 100 pie y 20 mensualidades. Especiales profesorado. 30 May

VENDO DORMITORIO, CATRES, colchones, infinidad muebles sueltos. Carmen 638. 15 Myo

EL MAXIMO DE SEGURIDAD. Son las imponderables cajas de fondo "Cóndor". Agente Av. B. O'Higgins 2439. 28 M.

¡OCASION! VENDO AMOBLADOS dormitorio, comedor, hall,. Muebles sueltos. Delicias 2456. 24 Mayo

CONTRA GRIPE: OBLEAS CHINAS LI-Wu-Pat. 5 Junio.

NADIE PUEDE VENDERLE MAS barato, lindos amoblados mimbre, colores, fantasía, para hall, sillas, coches, andadores guaguas, coche-cunas, cochecitos para muñecas. San Diego 33.

LAVAPLATOS ENLOZADOS Y CORRIENTES. Baños, calentadores, en el Rincón de las cocinas. Precios rebajados. Chacabuco 21 M. 5 Junio.

¡¡SANITARIOS!! BAÑOS, LAVATORIOS, excusados, bidets, lavaplatos enlozados, cocinas y calentadores gas y leña, bañitos guaguas. ¡¡Ocasión!! Independencia 101. 11 Myo.

REGIO LIVING, HALL, CON cojines. Santa Rosa 745. 18 Mayo

COMEDOR LUJOSO ENCHAPADO muy elegante. Santa Rosa 745. 18 Mayo

LINDO DORMITORIO TERCIADO con marquesa. Santa Rosa 745. 18 Mayo

"MUEBLERIA MODERNA" OFRECE gran rebaja de precios durante el presente mes. Comedores, dormitorios, confortables todos modelos. Facilidades sin recargos. San Antonio 61. 22 May.

REGIO DORMITORIO ENCHAPADO en Palo Rosa, muy fino, con marquesa.— Sta. Rosa 745. 18 Mayo

COLEGIALES, COLCHONES lana, cotíes, crin, encontrarán en Colchonería Francesa, refacción domicilio. San Diego 9. Teléfono 86259. mayo 23.

¡CREACIONES EXCLUSIVAS! Muebles de alta calidad. Especialidad en terciados y enchapados. Fábrica de muebles "Las Delicias". Avda. Bernardo O'Higgins 3035. Visite nuestro establecimiento, el más surtido de Santiago. Precios bajos. Facilidades sin recargo. 22 Mayo

"MUEBLERIA HOLLYWOOD" Bandera 166. Muebles modernos, precios bajos. Facilidades, sin fiador. 19 mayo.

FAMILIA EXTRANJERA VENDE urgentísimo, dormitorio, 350; otro 420; comedor 570; hall confortable, salita, marquesa, mesas, sillas, roperos. Serrano 377. 11 Myo.

¡¡¡BAÑOS!!! LA MEDIDA QUE necesite, tienda Mérida. Fabricante: Chacabuco 12. mayo 17.

¡¡¡MUEBLES PARA COCINA!!! Construcción sólida, hechuras perfectas. Precios económicos. Fábrica. Chacabuco 13. mayo 17.

CAMBIO MUEBLES ANTIGUOS, viejos por modernos y doy facilidades. Teléfono 51583. mayo 12.

¡¡¡CALENTADORES!!! CARBON, leña, construcción sólida, garantida. (Precios económicos). Fábrica "Mérida", (Chacabuco 12, llegar Alameda). mayo 17.

CATRES, MARQUESAS, COCHE-CUNAS, sillitas paseo, vendo, cuotas mensuales. Huérfanos 920, 4.o piso, oficina 409. 11 Myo.

COCINAS GAS, COCINAS ECONÓMICAS, vendo, pagaderas mensuales. Huérfanos 920, 4.o piso, oficina 409. 11 Myo.

25.—Modas e interés para el hogar.

SE VENDE UN ABRIGO DE ASTRACÁN negro con poco uso. Tratar en Santiago Concha 1215. 12 mayo

SOMBRERERIA EL PROGRESO. Modas para señora, se trasladó de San Diego 350 a Arturo Prat 361. 2 junio

CUEROS DE CABRITOS NEGROS crespitos ondulados facilidades vende. Antonio Varas 411. Estación. 8 Jun.

CASA "MARY" MONJITAS 827. Ropas para niños, ajuares, abrigos acolchados, cuadros de goma, artículos para regalos. Fajas, sostenes y modeladores sobre medida. Precios rebajados. 5 Jun.

COCHES-CUNAS, SILLAS PASEO, tipos modernísimos, precios bajos. Fábrica "MAGDA". Esperanza 4. Teléfono 92243. 24 mayo

MADAME KOCHER, SE TRASLADÓ, Mac Iver 661. 14 Myo.

VENDO TODA CLASE DE ROPA usada, caballeros, señoras y niños. Romero 3159. 11 Mayo.

"NO PIDA PURGANTE, PIDA Purgantil". 25 Mayo

GRAN DEPOSITO DE LANAS POR mayor y menor. Surtido general paquetería. Matucana 862.

CONTRA DOLOR DE MUELAS: Obleas Chinas Li-Wu-Pat. 5 Junio.

PIELES "EL CANADA". SURTIDO capas, boleros, abrigos. Hechuras, transformaciones. Merced 301. 16 Myo.

LIQUIDACION TOTAL

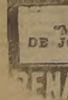

A precios nunca vistos de todas las existencias de la FABRICA DE

IMPERMEABLES

"Modelo Europeo" DE JOSE MENDVINSKY

BENAVENTE 308

Nota: Bajarse en Alameda esq. de Simón Bolívar frente a Brasil. 21-May.

¡¡OCASION EN PIELES!! GRAN surtido en capitas, boleros, martitas, zorros, zorros plateados. Confecciones últimos modelos Facilidades de pago. Ofrece: A. Kristal, República 642. Teléfono 92628. mayo 23.

27.—Negocios e instalaciones, compra y venta.

FARMACIA, VENDO. CASILLA 2877. G. S. 11 Myo.

FUENTE SODA, CERVEZAS, HELADERA moderna, frente teatro, derecho casa habitación, doce piezas, contrato bajo, largo, vendo. San Pablo 2270. 11 mayo

30.—Préstamos, acciones y bonos.

DINERO PARA HIPOTECAS: desde $ 10.000, ofrece constantemente. Capitalistas encontrarán magníficas inversiones al mejor interés. Oficina Propiedades: Jorge Cristi Salamanca. Morandé 291 16 Myo

PROPIETARIOS: DINERO LISTO hipotecas presentando títulos; negocios rápidos. Del Río. Bandera 552. 13 mayo

PROPIETARIOS: COMPRO PROPIEDADES chicas y grandes, siendo precio comercial; negocios rápidos. Del Río. Bandera 552. 13 mayo

CREDITOS LIBERALES en joyas, relojes. Kardonsky. Estado 384. 31 Mayo

31.—Productos medicinales

CURE SU REUMATISMO CON "Amargo Indiano". 1.o jn.

AFECCIONES AL HIGADO, ENTREÑIMIENTO, etc., recomiéndase TABLETAS JEWEL, por su fórmula que contiene: aloes, jalapa, extracto biliar, etc. Pídase en las Farmacias. 12 Myo.

CONTRA RESFRIOS: OBLEAS Chinas Li- Wu-Pat. 5 Junio

"GASTRISAN" RECOMENDADO para contrarrestar males estomago, como acidez, flatulencia, úlcera gástrica. Base Anestesina, alcalinos. 31 Myo

"CEREBROL", ESTIMULANTE eficaz, reanima personas debilitadas, exceso trabajo físico, mental. Base: Fósforo. 31 M

GLOBULOS PERSICOS, INDICADOS desinfección, vías urinarias como aporte tratamiento gonorrea. Base: Hexamitilentetramina Cubela. 31 M

32.—Propiedades compran.

TONIFIQUESE CON "STHENOGEN-GALASSO". 1.o jn.

COMPRAMOS PROPIEDADES CAJA propietarios. Santo Domingo 1249. 15 Mzo 1942

CASAQUINTA COMPRO O arriendo Antonio Varas 411. (Estación) 16 May

33.—Propiedades venden

VENDO SITIOS DIVERSAS DIMENSIONES lado paradero 21 Gran Avenida. Precio 14, 16, 18 y 20 pesos metro. Bandera 140-D. 13 mayo

SITIOS URBANIZADOS, BARRIO Independencia, Sector Colón, Fermín Vivaceta. Desde 12,000 a 25 mil pesos. Tratar: Barros. Huérfanos 1235. 11 mayo

TRAMITACIONES Y CONSTRUCCIONES por Cajas. Huérfanos 1294. Of. 48. 11 mayo

48.000 FERNANDEZ 1015. ENTRE Carmen, Lira, Diez de Julio, Avenida Matta. Edificio ladrillo con living, comedor, dos dormitorios, baño, cocina, patio. Deuda Caja Hipotecaria. Tranvías, góndolas, micros, ahí mismo, visítela de 2 - 6. Teléfonos 63060-45974. 14 Myo.

$ 350,000, VENDO PROPIEDAD de renta, Catedral próxima Brasil, dos pisos material, superficie 700 metros. Del Río. Bandera 552 13 mayo

$ 260,000, VENDO PROPIEDAD renta, Serrano próxima 10 de Julio, dos pisos, material sólido, galpón apropiado industria. Del Río. Bandera 552. 13 mayo

$ 130,000, CHAÑARCILLO, PRÓXIMA Matucana, renta $ 1,200 mensuales, material sólido, 15 departamentos. Del Río. Bandera 552. 13 mayo

$ 70,000, VENDO PROPIEDAD renta, 2 pisos, Juan Vicuña próxima Maule. Del Río. Bandera 552. 13 mayo

$ 65,000, FEDERICO REICH ESQUINA Thompson, casa habitación y local comercial, material ladrillo. Del Río. Bandera 552. 13 mayo

$ 50,000 VENDO PROPIEDAD renta. Quintana próxima Pinto. Del Río. Bandera 552. 13 mayo

VENDEMOS PROPIEDADES, CAJA propietarios. Santo Domingo 1249. 15 Mzo 1942

$ 68.000 VENDO A PARTICULAR o empleado cualquier naturaleza dos sitios avenida San Nicolás, $ 20.000, contados, saldo deuda largo plazo Caja. Tratar: Avenida San Nicolás 1346. Teléfono 51105. 31 Marzo

VENDEMOS FUNDOS CAJA propietarios. Santo Domingo 1249 15 Mzo 1942

REPARAMOS PROPIEDADES, CAJA Propietarios. Santo Domingo 1249. 15 M 1942

$ 74,000. PEÑAFLOR, PARCELITA 8,200 Mt.2, casa cuidador, frente Avenida Vicuña Mackenna, toda urbanización. Deuda Caja 30,000. Tratar: Armando Cisternas. Moneda 1342. 11 mayo

$ 35,000, PEÑAFLOR, PARCELITA 8.200 Mt.2, frente Avenida Central, 100 metros Vicuña Mackenna, cerrada. Deuda Caja $ 20,000. Tratar: Armando Cisternas. Moneda 1342. 11 mayo

SOBRETODOS Y TERNOS
SASTRERIA
DRINBERG
SAN ANTONIO 470
en telas importadas y nacionales confección fina.
CREDITOS

34.—Propuestas Públicas y Particulares

DIRECCION GENERAL DE OBRAS PUBLICAS. — DEPARTAMENTO DE HIDRAULICA. — Se piden propuestas públicas, para la ejecución de las obras de ensanche del alcantarillado de Bulnes, las que se abrirán el 19 de mayo a las 16 horas. Bases y demás antecedentes, en la Oficina de Partes. Santiago, 8 de mayo de 1941. — El Director del Departamento. 18 Myo.

35.—Radios e instrumentos de música

¡¡¡AHORRE DINERO!!! VISITE Feria de Radio, Merced 577, le daremos el 10 o|o descuento comprando directamente. Reparaciones garantizadas. 4 jn.

RADIOS ERLA, AMERICANAS, modelo 1941. $ 100 de pie, saldo grandes facilidades, importadas garantidas. Alameda 845. 19 Mayo

¡¡¡NO COMPRE JUGUETES!!! Pruebe Radio "Philips" y "Lafayette", desde $ 100 mensuales. Unicamente en Ahumada esquina Delicias. 28 Myo

RADIOS MODELO 1941, $ 80 PIE, $ 65 mensuales. Importadas, garantidas. San Diego 233. 6 Jun.

REPARACIONES DE RADIOS. Trabajos garantidos donde Mecalfe y Wood Ltda., Avenida B. O'Higgins 2548, entre España y Molina. Teléfono 91889. Distribuidores autorizados R.C.A. Victor. mayo 16.

PIANO ALEMAN, VENDO. GALVEZ 12337. 31 Mzo

CONTRA GRIPE: OBLEAS CHINAS Li-Wu-Pat. 5 Junio.

RADIOS "RCA. VICTOR". DIFERENTES modelos. Adquiéralos con grandes facilidades de pago. Francisco Figueroa y Co. Santa Isabel 0301 entre Avenida Seminario y Condell. Fono 44420. mayo 16.

REPARACIONES DE RADIOS. Trabajos garantidos donde Mecalfe y Wood Ltda., Avenida B. O'Higgins 2548, entre España y Medina. Teléfono 91889. Distribuidores autorizados R. C. A. Victor. mayo 16.

37.—Notificaciones y citaciones

..HABIENDOSE EXTRAVIADO los títulos números 2865, 151 y 114 por 275, 100 y 93 acciones de la Fábrica Nacional de Loza de Penco, quedan nulos por haberse dado el aviso. 18 May

MUNICIPALIDAD DE SAN MIGUEL. — El día 17 del presente, a las 11 A. M., se procederá a rematar diversas especies decomisadas por el Juzgado de Policía Local. 12 Myo.

38.—Sastrerías e indumentarias

ESPECIALIDAD TRAJES SASTRE Las mejores hechuras donde Rhode. Bascuñán 76. Teléfono 95125. 20 May

MANTAS DE GASTILLA "LA ROSA". Casa especialista. Delicias 3177. Teléfono N.o 90389. (Barrio Estación). 24 mayo

EL ZURCIDOR PEKINES. SAN Diego 63. 25 mayo

REINALDO ROJAS B., SASTRE cortador, primer orden, diplomado en Buenos Aires. Hechuras $ 200; viraduras, zurcidos invisibles. Trajes sastre señoras. Santo Domingo 1124. No confundir. Teléfono 64426. 12 mayo

TRABAJOS DURABLES GARANTIDOS, ejecuta acreditado taller radio, Valparaíso. Morandé 757 Fono 82553. 12 Myo.

$ 350, TRAJE FORRADO EN SEDA, Guendelman, sastre, San Diego 850, lado Teatro Caupolicán. mayo 23.

ABRIGOS Y TERNOS DE MEDIDA, grandes facilidades de pago, entrega inmediata. San Diego 214. 6 Jun.

SASTRERIA DRINBERG. SAN Antonio 470. Entrega ternos sobre medida, recibo hechuras finas: concedemos créditos. 6 Jun.

VISTA EN SASTRERIA "ARGENTINA". San Pablo 1279. Fono 69093. Grandes facilidades. Casimires última novedad. 6 Jun.

SASTRERIA L'EXIT. CASIMIRES ingleses y nacionales. Recibe hechuras. Bandera 770. 31 Mayo

SASTRERIA "MODERNA". Miguel Teplisky: Copiapó 1057. Teléfono 80241. Ofrece ternos, abrigos sobre medidas, entregados con 100 pesos y 15 semanales. mayo 17.

CASIMIRES NACIONALES DESDE $ 25 metro; importado $ 55 Depósito directo de fábrica. Casa Salazar. Avenida Bernardo O'Higgins 2783. (Alameda). ¡Precios excepcionales durante este mes! 31 M.

SASTRERIA SALAZAR: CABALLEROS, niños. Extenso surtido, corte elegante, precios incompetibles ¡Visítela! Avda. Bernardo O'Higgins 2783. (Alameda) ¡Precios excepcionales durante este mes. 31 M.

SASTRERIA "EL CREDITO NUEVO", entrega ternos y abrigos con grandes facilidades de pago. San Pablo 2675. 31 May
SASTRERIA "LA ELEGANCIA" ternos y abrigos sobre medida entrega inmediata. Facilidades pago. San Pablo 2585. 31 M

39.—Talleres y composturas

TORNO Y FRESA. HACEMOS toda clase de trabajos. Bandera 820. 14 Myo.

MAESTRO MARCOS. ESPECIALIDAD calzado ortopédico. Esmeralda 834. Fono 68666. 22 May.

40.—Judiciales

EL 19 DE MAYO A LAS 15 HORAS en mi oficina, Segundo Juzgado de Menor Cuantía de Santiago, practicaré inventario solemne de los bienes de Guillermo Gebauer Azócar y Manuel Gebauer Mangelsdorff, por segundas nupcias de este último.—Gustavo Gálvez Román, secretario. 17 mayo

5.o JUZGADO CONCEDIO A LOS señores Carlos, Tomás, Exequiel y Macario Soto Toro; y Pastora y Víctor M. Soto Sánchez, posesión efectiva intestada dejada por don Pedro Antonio Soto Toro.— El secretario. 12 mayo

31 Myo.

EL 15 DEL PRESENTE, 15 HORAS, ante Cuarto Juzgado Civil Mayor Cuantía, se rematará la propiedad ubicada en calle Gorostiaga N.o 75, de esta ciudad. Mínimum: $ 50,000. Bases y antecedentes en secretaría. Juicio: Caja Retiro y Previsión Social de Preparadores y Jinetes con Ramírez Juan.—El secretario. 13 mayo

QUINTO JUZGADO MAYOR Cuantía.— José L. Muñoz O., empleado Huérfanos 1460, demanda nulidad de matrimonio a Jovina Espinoza Hernández, labores del sexo, sin domicilio conocido, fundándose artículos 31 y 9 Ley Matrimonio Civil, incompetencia Oficial Registro Civil. Primer otrosí, notificación avisos extractados; segundo, fije domicilio bajo apercibimiento artículos 52 y 56 Procedimiento Civil; tercero, abogado y poder. Proveyóse: "Santiago, 17 abril, a lo principal, traslado; al primer otrosí, practíquense averiguaciones en correos, telégrafos, carabineros y Gabinete de Identificación, a fin de establecer el domicilio de la demanda; al segundo como se pide; dentro del término de emplazamiento y el tercero, téngase presente el patrocinio y en cuanto al poder venga en forma. Usese papel de seis pesos. N.o 91533.—M. A. Barros.— Castro.—Practicadas averiguaciones juzgado accedió notificación avisos demandada.—Castro, secretario 12 mayo

NOTIFICACION. — ANTE PRIMER Juzgado Civil Mayor Cuantía, comparece don Agustín Gumucio Achondo, empleado, público, Sazié 2042, en representación legal de su mujer doña Olga Bazán Pinochet, expresando que con el objeto de continuar la liquidación de la comunidad existente en el fundo "La Selva", ubicado en Bulnes, hácese necesario proceder al nombramiento de nuevo árbitro de derecho con tal fin. En consecuencia y de conformidad artículos 1341 Código Civil y 803 Procedimiento Civil pide se cite a los interesados a comparendo, que son: señores Carlos Bazán Pinochet, empleado público, jubilado, Montolín 81, Santiago; Arturo Bazán Pinochet, agricultor, domiciliado en Bulnes, fundo La Selva; Ernesto Bazán Pinochet, empleado público, Sierra Bella 1287; Enrique Bazán Pinochet, empleado jubilado, Pasaje Balmaceda tres; Isabel Dávila v. de Bazán, sin profesión, Almirante Simpson tres, segundo piso por sí y por sus menores hijos Manuel, Blanca y Jorge Bazán Dávila, sin profesiones, del mismo domicilio; Raúl Bazán Dávila, estudiante derecho, Almirante Simpson tres, segundo piso; Héctor González Bazán, empleado, domiciliado pueblo La Cruz; Mario González Bazán, empleado, Agustinas 1137; Alvaro González Bazán, empleado, Bandera 131 y Blanca González Bazán, sin profesión, Bandera 131; y Olga Bazán Pinochet sin da por el compareciente. Primer otrosí, notificación por avisos; segundo, pide nombramiento curador especial menor Blanca González Bazán, requiriéndose a dicha menor para que dentro tercero día designe la persona para servir ese cargo, bajo apercibimiento hacer dicha designación el Tribunal; tercero, designación domicilio urbano dentro quinto día, bajo apercibimiento practicar todas las notificaciones del juicio por el Estado; cuarto, designa abogado patrocinante. — Juzgado proveyó: Santiago, cinco de mayo de 1941.—A lo principal, como se pide y vengan las partes a comparendo para la audiencia del 31 del presente, a las 10 horas; al primer otrosí, de acuerdo con el artículo 57 del Código de Procedimiento Civil, como se pide y practíquese la notificación por avisos en "La Nación" y "El Diario Ilustrado" por tres veces, sin perjuicio de la correspondiente en el "Diario Oficial", al segundo y tercero, como se pide; al cuarto, téngase presente.—Papel de $ 3. N.o 86098.—O. Acevedo V.—Puelma. — Notifico todo lo anterior a todas las personas anteriormente nombradas. — Arturo Puelma, secretario. 12 mayo

QUINTO JUZGADO CIVIL.—POSESIÓN efectiva herencia testada quedada al fallecimiento de doña María Mercedes Matte viuda de Mackenna concedióse a don Domingo Tocornal Matte, con gravámen hacerla pasar íntegramente a Instituciones de Beneficencia o Educación indicadas. Practicaré inventario solemne. Cito a los interesados a mi secretaría para el día martes 13 del presente, a las 17 horas.—El secretario 12 mayo

5.o JUZGADO CIVIL. — POSESIÓN efectiva, herencia intestada quedada fallecimiento de doña Elisa Macher Roeper, concedióse a Rodolfo Oscar, Matilde, Georgina, Marta y Elena Ohde Macher. —El secretario. 12 mayo

1ra. FISCALIA MILITAR.— POR este segundo aviso, cito, llamo y emplazo a Antonio Díaz Rojas (a) "El Zamba", para que, dentro de quinto día, contados desde la fecha, comparezca a este Tribunal, Victoria Subercaseaux 173, responder a los cargos que resultan en su contra, en la causa N.o 1376-40, bajo apercibimiento de ser declarado rebelde. — 7 mayo 1941. — Ernesto Banderas, Fiscal. — Celedón, secretario. 12 mayo

EL 24 DEL PRESENTE, 10 HORAS, practicaré en Secretaría del Primer Juzgado Civil, inventario solemne bienes de don Enrique Buchi Gutersohn.— Puelma, secretario. 15 Myo.

NOTIFICACION. — EN LOS AUTOS N.o 90460, Quinto Juzgado Civil Mayor Cuantía, Santiago, preséntase don Julio Becker Tepper, industrial, Agustinas 975, of. 309, exponiendo que 9 de abril 1927 contrajo matrimonio con doña Eduvigis Katzenski Schüler, sin profesión, cuya residencia o domicilio actuales ignora, ante Oficial Registro Civil, Segunda Circunscripción Santiago; que ese matrimonio es nulo, porque ninguno de los contrayentes tenía domicilio o residencia dentro circunscripción Oficial Civil intervino matrimonio. Pide se declare nulo dicho matrimonio, cancelándose inscripción correspondiente. Otrosí primero, acompaña documentos con citación; otrosí segundo, por ignorar domicilio de la demandada y previas indagaciones al respecto, pide notificación demanda por avisos extractados; otrosí tercero, solicita demandada señale domicilio urbano dentro término emplazamiento, fin notificar resoluciones juicio, bajo apercibimiento derecho; otro sí cuarto, designa abogado patrocinante. —Juzgado proveyó: Santiago, cuatro de noviembre de mil novecientos cuarenta.—A lo principal, traslado; al primer otrosí, como se pide con citación; en el segundo, para resolver practíquense averiguaciones por un Ministro de Fé en Correos, Telégrafos, Carabineros y Gabinete de Identificación en orden a establecer el domicilio de la demandada; al tercer otrosí, como se pide; y al cuatro, téngase presente.— Papel de $ 6. N.o 90460. — José Manuel Almarza. — Juan Vicente Castro. —Posteriormente, previos trámites y diligencias ordenadas Juzgado proveyó: Santiago, treinta y uno de marzo de mil novecientos cuarenta y uno. —Ha lugar a la reposición y en consecuencia se acoge lo pedido en el segundo otrosí de fojas cuatro, debiendo publicarse la notificación por medio de tres avisos en los diarios LA NACION y "El Imparcial" y uno en el "Diario Oficial". que corresponda.— José M. Alcérreca. —Castro.— En consecuencia, notifico todo lo anterior a doña Eduvigis Katzenski Schüler. — Juan Vicente Castro, secretario. 13 Myo.

MARTILLERO GUILLERMO MOLINA Herrera rematará el lunes 19, a 10.30 horas, en Riquelme 60, un camión por orden Primer Juzgado Menor Cuantía, en juicio Ley 4,702, caratulado: "Cía. Seguros Genovesa con Edmundo Montt". —Mínimum: $ 9,285.88.—El secretario. 12 Myo

REMATE JUDICIAL. — EL DIA 19 de mayo de 1941, a las 15 horas, saldrá a remate ante el señor Juez del Quinto Juzgado Civil de Mayor Cuantía de Santiago, la Hijuela B del fundo Los Sauces, en el departamento de Angol. Mínimum: $ 85,000. El precio se pagará, reconociendo deuda al Banco Hipotecario de Chile, reducida a $ 10.497,45, y el saldo al contado. Bases y antecedentes en la Secretaría del Juzgado mencionado, "Juicio Banco Hipotecario de Chile con Rojas". Los títulos y el avalúo pueden consultarse en las oficinas del Banco. —Boleta: $ 8,500.—El secretario. 14 Myo.

POR AUTO DEL 5.o JUZGADO Civil de Mayor Cuantía de Santiago, se concedió posesión efectiva de herencia testada de don Marcial Cortés Monroy Salas a su cónyuge doña Ofelia González v. de Cortés Monroy. Tramítase conformidad cápito 4, Ley 5,427. — Secretario. 13 Myo.

POR AUTO 4.o JUZGADO Civil, abril 25 de 1941, concedióse posesión efectiva, herencias doña Zoila Barrera Barrera y don Juan Barrera Velásquez a don Nicomedes Campos G., como cesionario derechos de sus hijos Olga, José Ramón y María Elsa Barrera; y también como cesionario derechos Ana Luisa Barrera Barrera, que se transmitieron a su hija Ana Victoria Barrera y de ésta a Luis Humberto Barrera Millán. — El secretario. 13 Myo.

REMATE JUDICIAL. — POR RESOLUCIÓN de fecha veintinueve de abril último, del Segundo Juzgado Civil de Mayor Cuantía, de esta ciudad, recaída en los autos por cobro de Impuesto a los Bienes Raíces caratulados "Fisco con Cintolesi, Emilio (Suc.)", expediente N.o 85054, se ha fijado el día treinta de mayo en curso, a las quince horas, para que tenga lugar el remate de la propiedad ubicada en la calle José Joaquín Pérez s|n, signada bajo el Rol N.o 3625 de la Comuna de Quinta Normal, perteneciente a la Sucesión de don Emilio Cintolesi, que se encuentra inscrita a fs. 2864, N.o 4924 del Registro de Propiedades de 1925. MINIMUM: Trescientos veinticinco mil trescientos treinta y tres pesos treinta y dos centavos. ($ 325.333,32). BOLETA: Diez por ciento del mínimum. Demás bases y antecedentes en autos respectivos y en el Servicio Judicial de la Tesorería Provincial de Santiago, Moneda N.o 1339, Oficina 2. Santiago, 3 de mayo de 1941. — El Secretario. 28 Myo.

5.o JUZGADO CIVIL ORDENO rectificar auto fecha 7 de noviembre del año último, que concedió a los herederos de don Marcos Pinstein la posesión efectiva de su herencia, en el sentido que es sin perjuicio de los derechos del cónyuge sobreviviente doña Ester Wainer v. de Pinstein, a quien se omitió.—El secretario. 14 mayo

NOTIFICACION. — EN EJECUCIÓN Sociedad Canal Maipo con Bruno Montel, Segundo Juzgado Menor Cuantía Santiago, Bandera 361, con fecha 11 marzo último, se dictó sentencia definitiva. Por resolución fecha 17 marzo, ordenóse notificar tres avisos "La Nación" y "El Imparcial". El tenor sentencia es siguiente: "Santiago, 11 marzo 1941.—A fs. 8, don J. Gabriel Palma, abogado, Mac-Iver 265, por la Sociedad del Canal de Maipo, Asociación de Canalistas, Merced 375, según poder que acompaña, solicitó y obtuvo se despachara mandamiento de ejecución y embargo en contra de don Bruno Montel, sin profesión ni domicilio conocido, por la suma de $ 2,423.10 intereses y costas, basándose en el título de autos y disposiciones legales correspondientes. Requerido legalmente de pago el deudor no lo efectuó, ni opuso excepciones dentro del plazo legal; Considerando: que la deuda es líquida, actualmente exigible y no prescrita y el título del cual emana tiene mérito ejecutivo; Que requerido legalmente de pago el deudor no lo efectuó, ni opuso excepciones dentro del plazo legal; y visto lo dispuesto en los artículos 456, 493 y 494 del Código de Procedimiento Civil, se declara: que ha lugar a la demanda interpuesta a fs. 8 por don J. Gabriel Palma, y, en consecuencia, sígase adelante la ejecución hasta hacer al acreedor entero y cumplido pago del capital, intereses y costas. — Anótese. Dictada por el señor Juez Suplente don Gustavo Chamorro. —Anotada con el N.o 507 a fs. 303 vta.—Gustavo Gálvez.—Por resolución 17 marzo último, ordenóse que demandado fije domicilio dentro jurisdicción Juzgado, bajo apercibimiento. — Santiago, mayo 1941. — Gustavo Gálvez, secretario. 14 mayo

BOMBAS

CUERPO DE BOMBEROS DE ÑUÑOA.—2.a Compañía "La Vida por la Humanidad".— Cito a la Compañía a ejercicios para el martes 13 y viernes 16 del presente, a las 22 horas. Uniforme de trabajo. Punto de reunión: el Cuartel. El ayudante

2.a Cía. DE BOMBEROS "ESMERALDA".— Cítase a ejercicio para los días miércoles 14 y viernes 16 del presente, a las 22 horas, con uniforme de trabajo. Punto de reunión: el Cuartel.— El ayudante.

3.a Cía. DE BOMBEROS "BOMBA Claro y Abasolo".— Por orden del capitán, cito a la Compañía a ejercicio para los días miércoles 14 y viernes 16 del presente, a las 22 horas. Punto de reunión: Plaza Ercilla. Uniforme de trabajo.— El ayudante.

NEUMATICOS
En 10 pequeñas cuotas le concede "LA IMPORTADORA DE NEUMATICOS" Arturo Prat 22, 2.o piso
15 myo.

Los AVISOS ECONOMICOS OBSEQUIAN A SUS AVISADORES LUNES y VIERNES los afamados productos FLORES de PRAVIA

MEMORANDUM DE "LA NACION"

MAYO 12 LUNES

SANTOS DE HOY: Domingo de la Calzada y Aquiles.
SANTOS DE MAÑANA: Pedro Regalado y Roberto Belarmino.

BOLETIN METEOROLOGICO

INFORMACIONES DE SANTIAGO

TEMPERATURA DEL AIRE (Día 11).— Mínima 08,3° C. a las 7 horas 30 minutos.
Máxima 12.6° C. a las 14 hs. 15 minutos.
HUMEDAD RELATIVA DEL AIRE (día 11).— Máxima 92% a las 08 hs.
Mínima 70% a las 15 horas.
SOL: Sale a las 07 hs. 25 min. Se pone a las 17 hs. 53 min.
LUNA: Sale a las 19 hs. 38 min. Se pone a las 09 hs. 50 min. del día 13.
FASE: Cuarto menguante el día 18.

BOLETIN DEL TIEMPO

(Redactado a las 20 horas del domingo 11 de mayo de 1941).
Hubo malas condiciones atmosféricas en la región sur del país. En la región central hubo tiempo variable con precipitaciones débiles locales.

PRONOSTICO
(Válido hasta las 20 horas del lunes 12 de mayo de 1941).

Tiende a mejorar el tiempo en la región central.
ARICA a COQUIMBO.—Bueno. Nublados locales. Vientos del sur y suroeste.
ACONCAGUA a MAULE. — Variable con tendencia a mejorar. Vientos del oeste y suroeste.
CORDILLERA (Central). — Variable. Tendencia a mejorar.
ÑUBLE a CHILOE. — Lluvias y chubascos. Vientos fuertes del norte y noroeste.
GUAFO a EVANGELISTAS. —Lluvias y chubascos. Vientos del norte.

DESPACHO DE LA CORRESPONDENCIA

El Sector Postal de Santiago despachará correspondencia por los siguientes vapores y Correos desde el 12 al 18 de mayo, como sigue:

POR FERROCARRIL

Para países sudamericanos del Atlántico, Europa, Asia, Africa y Oceanía, por vía Andes, el 14 y 16.
Calera a Iquique, el 12.
Calera a Antofagasta, el 14 y 17.
Calera a Serena, el 12 y 15.

POR VAPOR

Arica e intermedios, el 13 Taltal, 15 Santa Elena.
Callao e intermedios, el 15 Santa Elena.
Guayaquil e intermedios, el 15 Santa Elena.
Panamá, C. América, Estados Unidos, México, Antillas y Guayanas, el 15 Santa Elena.
China y Japón, por vía Panamá, el 15 Santa Elena.

POR VIA AEREA

Santiago-Ovalle a Arica e intermedios (Nacional), el 13, 14, 15, 16 y 17.
Santiago-Ovalle a Antofagasta e inter. (Nacional), el 13, 14, 15, 16 y 17.
Perú, Ecuador, Venezuela, Colombia, C. América y E. Unidos (Panagra), el 13, 16 y 18.
Bolivia (Panagra), el 13, 16 y 18.
Argentina, Uruguay y Paraguay (Panagra), el 13, 16 y 18.
Países del Atlántico, Africa y Europa y Magallanes: Vía Cóndor, el 14; Air-France, suspendido.
NOTAS: La correspondencia aérea certificada se recibe hasta las 20 horas del día antes de las fechas indicadas y la ordinaria hasta las 24 horas.
El correo para países sudamericanos del Atlántico, Europa, etc., por vía Andes, se despachará los días miércoles y viernes;
Correspondencia certificada se recibe hasta las 16 horas del miércoles y viernes.
Correspondencia ordinaria se recibe hasta las 19 horas del miércoles y viernes.

TURNO DE BOTICAS

En la semana comprendida entre el 10 y el 17 del presente, estarán de turno las siguientes Farmacias: Santa Mónica, J. Otero, Brasil 77; Alemana, E. Sapiaín, Rosas 2002; Londres, L. Oyanedel, San Pablo 4101; Moderna, E. Silva, Mapocho 2999; Real, B. Salemen, Rosas-Sotomayor; La Rosa, C. Molina, O'Higgins 3309; Bremen, O. Arellano, J. J. Pérez 5273; El Indio, Doggenweiler y Cía., Ahumada 2; Rubio, A. Rubio, San Antonio 581; Serrano, A. Serrano, Santa Rosa 1994; La Sanitaria, A. Torres, Bascuñán 692; Lister, E. Ramírez, San Diego 2368; Rojas N.o 2, R. Rojas, Bascuñán 1963; México, M. Varela, San Diego 634; América, Leiva y Cía., Prat 1401; Ivon, Alcoholado y Cía., San Ignacio 1165; San Ignacio, E. Sapiaín, O'Higgins 1500; Sierra Bella, Darío Barriga, Sierra Bella 2352; La Salvadora, E. Santelices, Avda. Matta 328; Burgos, G. Burgos, Gran Avenida 6264; Asturias, J. Rodríguez, Gran Avenida 4364; Andes, P. Villalón, Gran Avenida 9065; Cruz Blanca, P. Vuskovic, Av. Ossa 13 Guindos; Maruri, A. Maruri, Av. D. Santa María 1975; Imperial, C. v. de Correa, F. Vivaceta 2702; Urgencia, L. Garcés, Irarrázaval 2702; Maipo, Thumala y Cía., Recoleta 2051; Ghiglino, Arriagada y Cía., Providencia 3097; Macul, A. Lagos, Av. Las Acacias 3097; Santa María, A. Leiva, Av. Chile-Guanaco; La Sanitaria, Pantoja y Cía., Independencia 1016; Santa Elena, G. García, Nueva de Matte 332; Prieto, Arias y Cía., Prieto 1806; San Cristóbal, D. Ramírez, Recoleta 997; Santa Filomena, A. Trivelli, Loreto 298; Baquedano, Reyes y Cía., V. Mackena 2; Gelrose, L. Rossemblut, Seminario 621; Bilbao, C. Abusleme, Fco. Bilbao 1299.

BIBLIOTECAS Y MUSEOS

BIBLIOTECA NACIONAL Avenida O'Higgins entre Mac-Iver y Miraflores Funciona de 9.30 a 12.30 horas y de 14.30 a 20.20 horas
SOCIEDAD DE FOMENTO FABRIL. — Biblioteca Industrial.— Moneda 159, diariamente de 9 30 a 12 y de 14.30 a 18.30 horas menos los sábados en la tarde y festivos
SOCIEDAD NACIONAL DE MINERIA —Abierta al público de 9 a 12.30 y de 14 30 a 20 30 horas en Moneda 759.
MUSEO DE HISTORIA NATURAL. — Quinta Normal de Agricultura abierto todos los días de 9.30 a 12 horas y de 14.30 a 18 horas.
NACIONAL DE BELLAS ARTES. — Palacio de Bellas Artes, Parque Forestal, abierto todos los días de 9.30 a 12 horas y de 14.30 a 17 horas.
HISTORICO NACIONAL. —Moneda 620, abierto todos los días a las 18 horas. Las Secciones de Historia Civil y Militar han sido trasladadas a Miraflores 50

LLAMADOS DE URGENCIA

Asistencia Pública, San Francisco 80, teléfono 69191; Posta N.o 2 de la Asistencia Pública, Maule esquina de Chiloé, teléfono 55408; Posta N.o 3 de la Asistencia, Chacabuco esquina de Compañía, teléfono 83838; Asistencia Pública de Ñuñoa, Villagra esquina de Irarrázaval N.o 1017, teléfono 41542; Asistencia Pública de Providencia, Manuel Montt 808, teléfono 89958; Prefectura de Carabineros, Moneda esquina de Morandé, teléfono 80151; Bombas 61171.

DEFUNCIONES

Carlos Cortés Díaz, 57 años; Carlos Aguirre C., 58; Carmen Campos, 70; Rosa Silva; Amelia Bilia C., 75; Natalia Muñoz O., 85; Domingo Naranjos C., 37; Rosa Silva V., 21; Adolfo Herrera V., 63; Juan Tapia López, 7; Juan Vilches F., 41; María Bravo F., 85; Ramón Olavarría A., 26; Secundino Retamal A., 32; Manuel Silva P., 47; Celina Montero S., 63; Gudelio Miranda A., 42; Aurora Valdés C., 80; Alfredo Bonnefoy M., 57; Narcisa Reyes M.; Carlos Cattera S., 74; Francisco López J., 53; Lorenzo Lira C., 76; Margarita Poblete, 78; Elena Silva A., 26; Felipe Santibáñez M., 48; Sofía Sepúlveda Sánchez; Aída Zúñiga Marín, y cinco menores de un año.

TELEGRAMAS SOBRANTES

En el Telégrafo del Estado hay los siguientes:
Chimbarongo, Hipochile; Rancagua, Mayorga; San Pedro, Rebeca Moreno; Calama, Juana Araya; Valdivia, Ramiadbesa; P. Arenas, María de Elzo; Lota, René Vásquez; Valdivia, Krauskoff; Antofagasta, Bayer; Rosa Cáceres, Osorno; Iquique, Luchetti; Chillán, Haidée de Forbehi; Graneros, Raquel González; Aysen, Eduardo Rucih; Antofagasta, Dubrevic; Iquique, Martín Alfaro; P. Montt, Carmen de Barrientos (2); Concepción, Eljon; Trehuaco, Alberto Jorquera; Talca, Luisa Daibadie; Viña, Aída Ibar; La Unión, Elba de Díaz; Est. Valdivia, Schoppe; Lima, Alejandro Machean; Concepción, Odar; P. Arenas, José Arechetá; Los Angeles, Rosario Núñez; San Rosendo, Victoria de Ahsmann; Valdivia, Berta Fernández; Vallenar, Etruria Kausell; Temuco, Fakir Chaminklain; Chillán, Hilda; P. Montt, Sindicatos Navegantes; B. Aires, Bu Chwald; Parral, Olga Bravo; María Elena, Molinares González; Oruro, Leing; San Antonio Manuel Barría. Giros: P. Unión, J. Silva; Coelemu, Rubén Corvalán; P. de Valdivia, Edsa Seabann; Iquique, María Letelier de Rojas; Osorno, Rosa Cáceres; Chuquicamata, Julio Trujillo.

EMISORAS OTTO BECKER
ONDA LARGA Y CORTA DE 25 METROS
CB 89 — C-B 1170

TRANSMITE HOY LAS SIGUIENTES OFERTAS DEL DIARIO LA NACION

12.45 A 13 HORAS

FCA. DE MUEBLES "LAS DELICIAS". Av'da. B. O'Higgins 3035. El establecimiento más surtido de Santiago.

ESCUELA POLITECNICA DIAZ-Gascogne. Curso modas, confección, etc. Sto. Domingo 670.

NOVIOS: ARGOLLAS DE ORO macizas. Relojería Sportmann. San Diego 780.

ABRIGOS Y TERNOS DE MEDIDAS San Diego 214.

PIELES SURTIDA. "EL CANADA". Merced 301.

SASTRERIA CASELLI LEMBI. Abrigo y ternos. San Diego 736.

PAPELES MURALES, LISOS, DIVERSOS colores. Papelería Nacional Arturo Prat 120.

22 A 22.15 HORAS

CUEROS DE CABRITOS NEGROS ondulados. Facilidades. Antonio Varas 411.

HOTEL AITOR, UNICO EN SU género. Estado 45.

REVELADOS, COPIAS, AMPLIACIONES, Casa Haus Frey, Huérfanos 1066. Piso 2.o

VENDO DORMITORIO CATRES, etc. Carmen 638.

MAESTRO MARCOS. CALZADO ortopédico. Esmeralda 834.

HACEMOS PLANIFICACIONES DE predios. Ahumada 236. Of. 314

MANTAS CASTILLA PONCHOS "Los dos caballos" blancos. B. O'Higgins 3261.

VENDO CARPAS TELA BUQUE Matucana 2900

EDICION DE 20 PAGINAS

LA NACION

(EMPRESA PERIODISTICA "LA NACION" S. A.)

SEGUNDA SECCION

AGUSTINAS 1269.- CASILLA 81 - D. SANTIAGO DE CHILE, LUNES 12 DE MAYO DE 1941 PRECIO EN TODO EL PAIS: 80 CENTAVOS

CONSIDERABLE AUMENTO EN LAS IMPORTACIONES DE LOS EE. UU. DE PRODUCTOS SUDAMERICANOS

Exposición del Departamento de Comercio norteamericano

NUEVA YORK, 11. — (U. P.) — El Departamento de Comercio ha informado que las importaciones de los Estados Unidos, procedentes de la América Latina, alcanzaron, en los primeros tres meses del presente año, a un total de 228.000.000 de dólares, o sea que fueron superiores en un 41 por ciento a las del mismo periodo de 1940, y en un 80 por ciento a las de igual período de 1939. Agrega que los aumentos substanciales registrados en las importaciones de lana, azúcar, café, cobre y otros productos han contribuido a ese gran total.

Las sumas correspondientes a los tres primeros meses de 1941, en relación con las del mismo periodo de 1940, para diversos países, son las siguientes:

Argentina, 35.542.000 dólares contra 30.937.000.
Brasil, 40.321.000 dólares contra 24.341.000.
Chile, 22.055.000 dólares contra 10.860.000.
Colombia, 12.304.000 dólares contra 13.754.000.
México, 24.195.000 dólares contra 19.098.000.
Uruguay, 16.797.000 dólares contra 5.987.000.

Las exportaciones de los Estados Unidos, en el mismo período, ascendieron a 183.000.000 de dólares, cantidad inferior en 6.000.000, a las del mismo periodo de 1940.

Las siguientes son las cifras de sus exportaciones a los países que se indican, en los tres primeros meses del presente año, comparada con las del mismo periodo de 1940:

Argentina, 16.923.000 dólares contra 30.130.000.
Brasil, 30.050.000 dólares contra 29.694.000.
Chile, 10.667.000 dólares contra 11.018.000.
Colombia, 12.814.000 dólares contra 13.990.000.
México, 30.076.000 dólares contra 23.914.000.
Uruguay, 2.998.000 dólares contra 2.545.000 dólares.

Bombas alemanas dañaron el Parlamento, la Abadía de Westminster y Museo Británico

Los perjuicios más considerables desde el punto de vista arquitectónico, fueron los sufridos por el D ecanato de la Abadía

HEMICICLO DE LA CAMARA QUEDO DESTRUIDO

LONDRES, 11 (U. P.) — Los edificios del Parlamento, la Abadía de Westminster y el Museo Británico figuran entre los edificios dañados por las incursiones aéreas de anoche.

En fuentes bien informadas se ha anunciado que los daños sufridos por el Parlamento comprenden serios perjuicios causados en la sala de la Cámara de los Comunes. Por el momento no se sabe si los produjo una bomba explosiva o incendiaria, pero se dice que la sala está destruída en gran parte. Se ha informado que murieron un empleado de la Cámara de los Lores y dos o tres policías. El famoso Westminster Hall, que forma parte del conjunto de edificios del Parlamento fué alcanzado en el techo por bombas incendiarias que quemaron una pequeña cúpula y algunos sectores del techo. Las maravillosas vigas de roble que sostienen el techo por medio de una serie de majestuosos arcos góticos parece que no sufrieron daños.

LOS DAÑOS

La mayor parte del edificio del decanato, del colegio de Westminster, de la Abadía, del siglo XIV, y alrededor de media docena de edificios más en el pequeño decanato fueron destruídos por bombas incendiarias.

A corta distancia, el techo del Westminster Hall, que está contiguo al palacio del Parlamento, tiene un gran agujero producido por una bomba incendiaria.

El piso de piedra del gran Hall está cubierto de agua negra, de varias pulgadas de profundidad, sobre la cual flotaban unos pocos maderos quemados del techo. El agua había caído por los agujeros en el techo. Los daños en la Abadía afortunadamente no son de orden estructural, por lo que se ha podido establecer y todos fueron causados por bombas incendiarias. El fuego se extendió y quemó el techo linterna, cayendo los escombros en el santuario que queda debajo. El techo era relativamente nuevo y había reemplazado al original que también se incendió hace unos 150 años.

Los funcionarios de la Abadía dijeron que el rincón de los poetas y la tumba del soldado desconocido no sufrieron daños.

EL DECANATO DE LA ABADIA

Daños más considerables, desde el punto de vista arquitectónico, fueron los sufridos por el decanato de la Abadía, conocido como uno de los edificios más hermosos de Gran Bretaña, que quedó desventrado. El fuego destruyó dos o tres casas de los canónigos, y parte del Colegio de Westminster, detrás de la Abadía. En la tarde el alguacil estuvo frente a las puertas cerradas de la Abadía reasegurando a los ansiosos londinenses que habían oído decir que el edificio había sido alcanzado por bombas, diciéndoles que los daños no eran de gran consideración. Una anciana lloró de placer al saber que la Abadía no había quedado destruída y bajó la calle dando saltos.

El sitio más sagrado de toda Inglaterra, de 45 metros cuadrados en el centro mismo de la Abadía de Westminster, estaba cubierto por maderos quemados y mojados y escombros, causados por las bombas incendiarias. El llamado techo linterna, a 45 metros sobre el piso de la Abadía, quedaba fuera del alcance de las mangueras de los bomberos y se quemó hasta que cayó sobre el sitio en que los reyes y las reinas de Gran Bretaña han sido coronados durante más de 900 años.

EN LA CAMARA DE LOS COMUNES

Más tarde se supo que bombas que cayeron sobre la Cámara de los Comunes destruyeron tan seriamente el hemiciclo que se teme que no podrá ser usado nuevamente hasta que haya sido reconstruído.

Una bomba de gran poder estalló en la obra de albañilería del Big Ben, pero el reloj seguía dando las horas hoy. Sólo sufrió daños la obra de mampostería encima del reloj. Bombas rompieron el techo del pasillo de la C. de los C., que había sido alcanzado en una excursión anterior y todavía estaba sostenido con andamios. Las puertas fueron voladas y las ventanas destruídas por la explosión.

La Press Association informó que tenía entendido que el Superintendente residente de la Cámara de los Lores, capitán B. L. H. Eliott, fué muerto en su puesto, mientras ayudaba a los bomberos a combatir el incendio. Dos policías, reservistas del ejército, y un guardián, también perecieron. Otro miembro del personal del Parlamento extinguió las llamas y salvó valiosos registros y reliquias.

La esfera del famoso reloj Big Ben, está ennegrecido por la explosión de una bomba y el aparato que sirve para radiar sus sones a todo el mundo quedó inutilizado, pero el reloj mismo sigue funcionando.

SE ESPERA UN NUEVO ATAQUE

LONDRES, 11. — A las 6 p. m., la zona metropolitana se prepara para la repetición esta noche de un nuevo violento ataque aéreo.

El ataque de anoche fué, al parecer, menos extenso, pero su intensidad excedió al famoso "miércoles relámpago" de hace tres semanas y media.

Hasta ahora, la Luftwaffe no ha podido mantener un ataque de tal intensidad durante dos noches sucesivas, al parecer por que está empleando importantes fuerzas de bombarderos en los Balkanes y en Africa. Sin embargo, los londinenses se han dado cuenta de que la técnica relámpago fué empleada contra Plymouth, Liverpool y otras ciudades durante dos a 6 noches consecutivas y por consiguiente se ha preparado a una eventualidad parecida.

Londres, que el domingo pasado tenía una animación parecida a la de tiempo de paz, quedó vacía hoy a última hora de la tarde. La gente que estuvo en los cinematógrafos marchó temprano.

Al abrirse los subterráneos del Metro y otros refugios públicos, se vieron de nuevo las largas "colas" de gente con colchones y mantas, teteras y otros avíos.

DARLAN SE HABRIA ENTREVISTADO CON "IMPORTANTISIMO" PERSONAJE ALEMAN EN LUGAR NO MENCIONADO

Se sugiere que haya sido el propio Hitler este personaje, y el punto de reunión, Obersalzberg

VICHY, 11 (U. P.)—Se ha informado, aunque sin confirmación oficial, que el almirante Darlan se entrevistó con una personalidad alemana "importantísima" en un lugar que no se especifica. (Los términos del despacho indican que quizá la entrevista del almirante Darlan fué con Hitler. También hay indicaciones de que la entrevista se haya celebrado en Obersalzberg).

Se indica que el almirante Darlan y esa personalidad nazi trataron sobre las relaciones franco-alemanas en todos sus aspectos.

Desde hace más de una semana, el almirante Darlan ha venido celebrando casi sin interrupción las negociaciones con las autoridades alemanas. Salió de París en la noche del viernes sin anunciar su destino. Se recuerda que la entrevista de Darlan con Hitler en Beauvais durante las Navidades estuvo rodeada del mismo ambiente secreto.

Con arreglo a los movimientos del Vicepremier francés resulta que el miércoles almorzó en compañía de Herr Otto Abetz y que a las 2 P. M. firmó un acuerdo temporal con arreglo al cual se espera que los alemanes reduzcan los gastos de ocupación y disminuyan las restricciones entre las zonas ocupada y no ocupada.

Al mismo tiempo, se dice que el mariscal Petain marchó esta noche a su propiedad L'Ehermitage en la Costa Azul de regreso a Vichy. Se supone que llegará el lunes en que se entrevistará con el Embajador norteamericano almirante Leahy por vez primera desde hace 10 días.

La cuestión de las relaciones franco-norteamericanas ha tomado de pronto un cariz delicado en vista de la violenta campaña anti-yanqui por parte de la prensa de París controlada por los alemanes.

LA UNION SOVIETICA ESTABLECERA RELACIONES DIPLOMATICAS CON IRAK

Así lo dió a conocer la agencia oficial Tass

MOSCU, 11 — (U. P.) — La Agencia Tass ha dado a conocer el siguiente comunicado:

"A fines del año 1940 el Gobierno del Irak, por intermedio de su Ministro en Turquía, propuso reiteradamente al Gobierno de la URSS, establecer relaciones diplomáticas entre la URSS y el Irak.

"Al hacer eso el Gobierno del Irak expresaba el deseo de que, simultáneamente con el establecimiento de relaciones diplomáticas, el Gobierno Soviético publicaría una declaración de reconocimiento de la independencia de los países árabes, inclusive el Irak.

"El Gobierno de la URSS, si bien adoptó una posición positiva respecto de la proposición de establecimiento de relaciones diplomáticas entre la URSS y el Irak, se negó a considerar la posibilidad de hacerlo depender de la publicación de declaración alguna. Una respuesta en ese sentido fué dada en esa época al Gobierno del Irak y, como consecuencia, las negociaciones fueron interrumpidas.

"El 3 de mayo de 1941, el Gobierno del Irak, por intermedio del Embajador soviético en Angora, ha vuelto a proponer el establecimiento de relaciones diplomáticas entre la URSS y el Irak, sin hacer depender, esta vez, el establecimiento de las relaciones diplomáticas de condición alguna tal como la declaración referente a los países árabes.

"El Gobierno de la URSS ha retirado sus objeciones y aceptado la proposición del Gobierno del Irak sobre establecimiento de relaciones diplomáticas".

Un violento ataque contra Hamburgo llevó a efecto la Real Fuerza Aérea

El bombardeo fué de gran eficacia.— Los muelles fueron dejados en llamas

DESTRUCCION DE ASTILLEROS

LONDRES, 11— (U. P.). — Según el Ministerio del Aire, el ataque de la Real Fuerza Aérea realizado anoche contra Hamburgo causó daños inmensos en la ciudad "siendo tan eficaz como violento".

Dice el Ministerio que una vez más los barrios industriales y la extensa zona de los muelles fueron dejados como un mar de llamas.

Gracias a la luna llena y al cielo claro, los bombarderos cruzaron la barrera antiaérea y arrojaron carga tras carga de bombas explosivas e incendiarias.

"Las plantas industriales, las fábricas con sus chimeneas que se destacaban como palitroques sobre el agua iluminada por la luna, fueron objetivos fáciles para nuestros aparatos Paquetes de bombas explosivas cayeron sobre un patio de mercancías del ferrocarril y sobre las vías férreas.

"Otros incendios se sumaron a la destrucción de unos astilleros de construcción de submarinos".

Según el Ministerio del Aire, un piloto que tomó parte en el bombardeo dijo:

"La noche era tan clara que cuando una de nuestras bombas pesadas fué arrojada desde nuestro avión, pude verla como iba cayendo durante unos trescientos metros, y luego ví la mayor llamarada que he presenciado en toda mi vida, que lo iluminó todo en una distancia de un kilómetro a la redonda.

"Hasta desde la altura en que volábamos, sentimos la violencia de la explosión. Nos pareció que todo ardía y se derrumbaba. Pareció que todos los muelles y hasta el cielo estaban encendidos. Una manzana de edificios fué presa de las llamas y pocos minutos después oímos una inmensa explosión.

Dice el Ministerio del Aire que al caer otra bomba, pesada quedaron paralizadas las baterías antiaéreas y de reflectores dentro de un amplio radio.

"Entretanto, ante la acción de las bombas incendiarias se vió que las llamas se prendían en puntos cada vez más numerosos de la ciudad. En un barrio, un incendio creció tanto, que según un piloto, adquirió proporciones fuera de toda posibilidad de control".

ESPAÑA

LOS DAÑOS DEL TEMPORAL EN OVIEDO

OVIEDO, 11 (U. P.)—A consecuencias del temporal de lluvia, diez casas han quedado destruídas en la localidad de San Esteban de Pravia. Una de las casas al derrumbarse, sepultó a 9 personas, resultando muerto un niño de 9 años. El río Aragón ha destruído varios puentes. Los daños materiales que se han registrado, son elevados.

Rey Víctor Manuel sigue en Albania

Anoche presidió por primera vez en Consejo de Ministros albanés

TIRANA, 11. —(U. P). —El rey Víctor Manuel continuó hoy su jira de inspección por Albania, después de haber presidido anoche, por primera vez, el Consejo de Ministros de Albania.

Esta mañana el Rey visitó tres iglesias de Tirana: una hezquita musulmana, una iglesia ortodoxa y una iglesia católica, encontrándose con los jefes religiosos del país. Más tarde, en la mañana, recibió las visitas separadas de los miembros del gobierno albanés, con quienes discutió los respectivo problemas de cada ministerio.

El soberano acompañado por el Ministro de Relaciones, conde Ciano, visitó también las obras públicas en la región de Tirana.

Se ha comunicado que el Rey obsequió ayer al Primer Ministro Verlaci, un cheque por 1.000.000 de liras para las obras de reconstrucción de la post guerra.

CONFERENCIA ECONOMICA PANAMERICANA SE REUNIRA EL MIERCOLES 28 EN MONTEVIDEO

En esta reunión a la que asistirán delegados de las 21 repúblicas, se proyectará un sistema de intercambio intensificado en el Hemisferio Occidental

PROBLEMAS QUE SE ESTUDIARAN

BUENOS AIRES, 11.—(U. P). — Con el objeto de proyectar y desarrollar un sistema de intercambio intensificado en el Hemisferio Occidental que permita hacer frente a las exigencias del tiempo de guerra, los representantes de las Cámaras de Comercio de las 21 Repúblicas americanas se reunirán en Montevideo el 28 del actual, para celebrar una conferencia que durará 14 días, y en la que serán tratados los problemas económicos.

El Comité Organizador iniciará sus sesiones preliminares el día 20, para coordinar el programa de discursos y de discusiones generales que se realizará en la Cámara de Comercio de Montevideo.

En general, la Conferencia será dividida en tres grupos que discutirán los siguientes tópicos: primero, los problemas de economía en general; segundo, el desarrollo del comercio interamericano, y tercero, insinuaciones generales y arreglo de las mociones.

PROBABILIDADES DE CADA PAIS

La reunión ha sido convocada con el objeto de determinar las posibilidades de cada país en la intensificación del intercambio y de la economía hemisféricos bajo las crecientes difíciles condiciones provocadas por la guerra europea. Uno de los propósitos de la conferencia es tomar conocimiento de esos factores en la actual situación comercial.

Aún más se comprende que, con el propósito de crear y desarrollar corrientes comerciales recíprocas, puede surgir un plan totalmente nuevo que desoriente las líneas de tráfico ya existentes.

Por esa razón la conferencia tratará de descubrir los métodos tendientes a incrementar el comercio entre las 21 Repúblicas americanas sin eliminar los intereses comerciales que cualquiera de esos países pueda tener en Europa.

El Comité Organizador ha invitado a la Cámara de Comercio de los Estados Unidos a que asista a la reunión, como también a la Cámara de Comercio de San Francisco de California, el Consejo Nacional de Comercio Exterior, a la Asociación Agrícola, a la Asociación de Manufactureros y a la Cámara de Comercio de Puerto Rico.

Ha pedido también a las Cámaras de Comercio y diversas organizaciones agrícolas e industriales de los veinte países latinoamericanos que envíen sus delegados.

INSTITUCIONES INVITADAS

La Comisión ha pedido también el envío de sus delegados a las siguientes Asociaciones:

Argentina: Bolsa de Comercio de Buenos Aires; Cámara Argentina de Comercio; Confederación Argentina de Comercio, de la Industria y de la Producción; Sociedad Rural Argentina y Unión Industrial Argentina.

Bolivia: Asociación de Industriales Mineros de Bolivia y Cámara Nacional de Comercio.

Brasil: Associacao Commercial de Bahia; Associacao Commercial de Minas Geraes; Associacao Commercial de Paraná; Associacao Commercial de Pernambuco; Associacao Commercial de Rio de Janiero; Associacao Commercial de Sao Paulo; Associacao Rural do Brasil; Confederacao Nacional da Industria; Sociedade Nacional de Agricultura y Associacao Commercial de Porto Alegre.

Colombia: Cámara de Comercio de Bogotá; Federación Nacional de Cafeteros de Colombia y Federación Nacional de Industriales.

Chile: Cámara Central de Comercio (Valparaíso); Cámara de Comercio de Chile, (Santiago); Sociedad de Fomento Fabril y Sociedad Nacional de Agricultura.

Ecuador: Cámara de Comercio de Guayaquil, y Cámara de Comercio de Quito.

Perú: Cámara de Comercio del Callao; Cámara de Comercio de Lima; Sociedad Ganadera del Centro; Sociedad Ganadera del Sur; Sociedad Nacional Agraria y Sociedad Nacional de Industrias de Lima.

Uruguay: Asociación Rural del Uruguay; Cámara Mercantil de Productos del País; Cámara Nacional de Comercio, y Cámara Nacional de Industrias.

Venezuela: Cámara de Comercio de Caracas.

La Unión Panamericana y la Fundición Garnegie, han sido también invitadas a colaborar, con el envío de observadores.

Discurso de Mr. Welles en el banquete ofrecido a los marinos sudamericanos

Recalcó la estrecha unidad que existe entre todos los países americanos y brindó por los Presidentes de todos ellos

TERMINADA LA VISITA A WASHINGTON

WASHINGTON, 11 (U. P.)— El siguiente es el texto del discurso pronunciado anoche por Sumner Welles, en el banquete ofrecido en honor de los marinos latino-americanos, y que fué entregado hoy a la publicidad:

"Estoy profundamente consciente del privilegio que significa tener con nosotros esta noche, como huéspedes de honor, a estos distinguidos oficiales, a quienes está confiado el comando de las marinas del hemisferio.

"No es necesario para mí decir que su visita, realizada en cualquiera época, habría sido motivo de hondo placer en los Estados Unidos; pero en un momento como este, comprendo que todos nos damos cuenta que la visita con que nos honran es de destacada importancia.

"Es una nueva demostración convincente de la determinación de las Américas, de colaborar para el fomento y protección de sus intereses mutuos. Durante los últimos años, las repúblicas americanas, asociadas soberanas e independientes del hemisferio occidental se han acercado mucho —y celebro poderlo decir— entre sí.

LA CONFERENCIA DE BUENOS AIRES

"Hace cinco años, nuestros Gobiernos, tuvieron la sabiduría de interpretar correctamente el siniestro significado de la tempestad, que ya obscurecía el horizonte mundial. En la conferencia interamericana para el mantenimiento de la paz reunida en Buenos Aires la gran capital argentina, en diciembre de 1936, las naciones americanas, de común acuerdo, decidieron las medidas que consideraban necesarias para permitirles mantener la paz en América y asegurar la seguridad del Hemisferio Occidental.

"Hoy, los pueblos de América, saben que tienen que enfrentar potencias ansiosas de dominación mundial y deseosas de anular todas esas libertades que son tan caras para nosotros los americanos: la libertad de religión, la libertad de palabra y la libertad de pensamiento.

"Y es así como las naciones americanas confían en su fuerza al encarar la conflagración que se extiende al este, porque saben que no existen malentendidos que las separen ni temores o desconfianzas que las dividan. Todos nosotros reconocemos que en nuestra unidad está nuestra fuerza.

LA DEFENSA DEL CONTINENTE

"Nos hemos comprometidos a defender nuestro Nuevo Mundo y a preservar sus libertades. Nos corresponde entonces hacernos tan fuertes y tan poderosos que ninguna fuerza extraña, por poderosa que sea, pueda jamás menoscabar este hemisferio.

"Mi patria cu abre sus puertas ampliamente. Celebramos esta oportunidad de mostraros porqué tenemos la suprema confianza de que es imposible llevar a cabo, con éxito, ataque alguno contra la seguridad de cualquier país americano. Queremos que veáis nuestros buques, nuestros astilleros, nuestros aviones, nuestras fábricas de

(PASA A LA PAG. 14)

ALEMANIA

SE HABRIAN PRODUCIDO DISTURBIOS EN LA INDIA

BERLIN, 11 (U. P.)—El corresponsal en Kabul de la agencia noticiosa alemana D.N.B., anuncia que se produjeron "violentos encuentros" en la localidad de Rasmak, India, entre una columna motorizada inglesa y unidades irregulares hindúes, a consecuencias de lo cual quedaron heridos un oficial inglés y 7 soldados. En un encuentro que tuvo lugar en Miram-Schascha entre soldados ingleses y manifestantes hindúes, resultó muerto uno de ellos y varios ingleses quedaron heridos.

Helice MODAS

Las últimas creaciones para la temporada las encontrará donde

Helice MODAS

AHUMADA 272

TELEFONO 86451

"Aquí me rodea la belleza"

dice la

Srta. María Eugenia Fernández Beyró

de Buenos Aires, que está completando sus estudios de bellas artes en la capital de los Estados Unidos.

La señorita Fernández Beyró, que vino a los Estados Unidos con doña Ana Rosa Martínez Guerrero y su hija a dar conferencias acerca del arte argentino, recibió una beca de la Phillips Memorial Gallery, en Wáshington, donde se quedó a proseguir sus estudios.

"**WASHINGTON**, la hermosa metrópoli donde resido y trabajo en los Estados Unidos, simbolizará siempre para mí la esencia misma del gran país de que es la capital.

"Aquí me rodean las bellezas. ¡Todo es tan blanco y tan tranquilo! Y, sin embargo, se adivina la viril resolución de un gran pueblo, amante de la paz, por conservar sus instituciones sagradas de nación libre.

"Hay en Wáshington multitud de hermosos edificios: el Capitolio, la Casa Blanca, la nueva y magnífica Galería Nacional de Arte... y el que, para mí, sobresale: el precioso Palacio de la Unión Panamericana, símbolo de la amistad permanente entre las 21 repúblicas americanas.

"**MUCHOS SON**, en los Estados Unidos, los grandes museos de arte que atesoran inestimables colecciones de pinturas y esculturas, para asombro de la gente que acude a admirarlas gratuitamente.

"Uno de los más famosos es el Museo Metropolitano de Nueva York, donde se exhiben más de dos mil quinientos espléndidos cuadros. Entre éstos, hay muchos que nos legó el genio del Renacimiento. Pueden dedicarse semanas enteras a admirar las pinturas, estatuas, antigüedades, armaduras y otros valiosísimos objetos de arte que se conservan en esta magnífica institución.

"**¿SE IMAGINA** alguien el milagro de la resurrección de toda una población, tal y como estaba hace doscientos años? ¡Pues ese portento se ha realizado en Williamsburg, pintoresca villa de Virginia, donde se restauraron o reconstruyeron más de setenta edificios del siglo XVIII!... ¡Qué sagradas son tradiciones así para todo el continente!

"El Williamsburg de la época colonial es ejemplo patente del interés que los norteamericanos tienen en la historia de su país. Constituye una especie de santuario patriótico, ya que ahí un grupo de hombres resueltos proclamó, audaz, los ideales de libertad e independencia que son sagrados para los Estados Unidos y para toda la América.

"**CHICAGO** es, quizás, la ciudad más característica de los Estados Unidos: una ciudad rebosante de juventud y de energía que se ufana de multitud de bellos e interesantes lugares. Centro de distribución de las vastas riquezas agrícolas del corazón mismo de los Estados Unidos, Chicago tiene singular parecido con Buenos Aires.

"Uno de sus monumentos más lindos es la Fuente de Buckingham: la mayor del mundo entre las de su clase. Cuando, por la noche, la iluminan luces multicolores se transforma en un espectáculo de suprema, inolvidable hermosura".

Un mensaje para usted del pueblo de los Estados Unidos

¡Un cordial saludo y una sincera invitación a los pueblos de todas las repúblicas de nuestro Hemisferio! ¡Vengan a visitarnos!

Invitamos a las familias de los jóvenes que se educan en nuestras escuelas y colegios a que compartan con ellos unas gratas vacaciones en los Estados Unidos.

Extendemos la misma invitación a quienes deban hacer el viaje por asuntos de negocio y les sugerimos que traigan consigo a su familia. Invitamos también, cordialmente, para que nos honren siendo nuestros huéspedes, a los artistas, a los profesionales y a los que simplemente hagan el viaje por recreo.

Mucho hay que ver y mucho de que gozar en los Estados Unidos...: Desde sus grandes ciudades, cada una con fisonomía y atractivo propios, hasta sus centros de arte y ciencia, sus atrevidas obras de ingeniería, sus maravillosas bellezas naturales y sus característicos deportes y alegres diversiones!

A que vean todo eso invitamos a Uds. Pues, queremos, particularmente, tener el gusto de conocerlos mejor... y que nos conozcan. Porque mientras más estrechos sean los lazos entre ustedes y nosotros — los pueblos libres de América; mientras mejor nos entendamos, más se robustecerán los vínculos espirituales que forjan nuestro común destino.

Idéntica tendencia amistosa guía a nuestros ciudadanos a visitar a Uds. cada día en mayor número, y agradecemos el recibimiento que les han hecho. Idéntico espíritu nos anima a invitarlos, sinceramente, a que vengan a este país. Nos permitimos aconsejarles que soliciten itinerarios e informes de la agencia de vapores o aviones más cercana.

Patrocinado por THE INTER-AMERICAN TRAVEL COMMITTEE - 11 West 54th Street, New York City, EE. UU.

LA NACION

Santiago de Chile, lunes 12 de mayo de 1941.

HORACIO HEVIA LABBE
Presidente

Domingo Melfi D. — Director
Eleodoro E. Guzmán F. — Gerente

DEMARCACION DE FRONTERAS

Como se sabe, se ha iniciado por parte de los gobiernos de Argentina y Chile, mediante la demarcación exacta de las coordenadas geográficas, la reposición de los hitos que señalan los límites fronterizos de ambos países, muchos de los cuales habían desaparecido por la acción del tiempo y de los fenómenos meteorológicos que afectan a dichas zonas.

Por olvido, desidia, o por el simple hecho de que no existen entre ambas naciones problemas de carácter geográfico, social o económico que hicieran peligrar sus buenas relaciones, nadie, hasta ahora, se había preocupado de reponer tales hitos. Y así, la frontera, en muchos puntos, solitarios algunos y relativamente poblados otros, permanecía en una curiosa **obscuridad** respecto de donde estaban situados. Con el tiempo — como se comprenderá—tal estado de cosas podría originar dificultades de límites entre Chile y Argentina, ya que en algunos de estos lugares que pertenecen a nuestro país se nota una visible argentinización de los habitantes, mientras que en otros que pertenecen a la nación vecina se observa el fenómeno opuesto.

Aparte de estas anomalías, se advierte que por falta de una demarcación precisa y visible de los límites internacionales se cometen abusos en dichos lugares por personas que se dedican a tráficos ilícitos, encontrándose la justicia chilena y argentina, a menudo, en el grave dilema de no poder precisar—porque no han podido hacerlo tampoco los guardias fronterizos— si determinado hecho delictuoso se produjo o no en territorio nacional.

Por suerte, el protocolo últimamente suscrito en Buenos Aires entre el Canciller argentino y nuestro Embajador en esa capital viene a poner término a todas estas dudas, disponiendo que una misión militar de cada país, trabajando en conjunto, marque con exactitud las fronteras y haga reponer los hitos destruídos.

Sin embargo, queda algo más que hacer en este sentido. Y esto corresponde a otra rama de los poderes públicos. Es lo de complementar la reposición de los marcadores fronterizos con elementos culturales—en aquellas regiones donde existen poblados — a fin de evitar toda influencia que pueda afectar al puro y legítimo sentimiento chileno que debe imperar en todas y cada una de esas zonas.

Desde luego, las fuerzas de carabineros destacadas en esos puntos, las escuelas rurales etc., deben ser provistas de toda clase de elementos para que difundan los sentimientos patrióticos en los habitantes y les proporcionen, además, informaciones acerca del país.

La chilenidad, que, auspiciada por el Presidente de la República, ha encontrado un amplio estímulo en las regiones centrales del país, debe, pues, ser impulsada hacia las fronteras, donde su presencia es tanto o más necesaria que en las grandes ciudades, en que su labor habrá de concretarse mejor a contrarrestar las prédicas disolventes y la influencia de las ideologías extranjeras, antichilenas y antidemocráticas.

Las provincias y la enseñanza industrial

En diversas oportunidades, inducidos por el propósito de cooperar a toda obra de interés colectivo, hemos apoyado con entusiasmo cualquiera iniciativa del Gobierno que, en materia educacional, tienda a materializar la idea de incrementar en el país el número de planteles de enseñanza industrial o técnica. Se desea proporcionarle a la juventud, principalmente a los egresados de las escuelas primarias, los conocimientos prácticos y teóricos de oficios comunes—para los cuales no se necesita un mayor caudal de cultura humanística—, con el laudable fin de que dentro de la sociedad ella se constituya como una fuerza de producción consciente y organizada.

Consecuente con esta política educacional, el Supremo Gobierno consultó en la Ley de Presupuesto del año en curso la suma de $ 3.600.000 para la creación y mantenimiento de doce nuevos establecimientos de esta naturaleza. Pero fácil es comprender que, en el corto espacio de un año, es casi materialmente imposible equipar una Escuela Industrial o de Artesanos en forma definitiva. La falta de locales adecuados en muchas de las ciudades donde estos colegios han sido creados, ha significado, hasta cierto punto, un problema de difícil solución. Para salvar, en parte, estos tropiezos, la Dirección General del Servicio ha venido poniendo en práctica un plan de acción tendiente a comprometer el espíritu público de las instituciones y de los elementos de trabajo más autorizados de cada zona. Es decir, se les ha hecho presente la conveniencia de que coadyuven a la obra del Gobierno, ya sea obsequiando terrenos, facilitando propiedades o ayudando con dinero para instalar cómodamente estos planteles. Para este cometido se ha tenido en cuenta que paralelamente a la gestión gubernativa debe concurrir la de los industriales, comerciantes, hacendados, organismos sindicales etc., puesto que ellos habrán de beneficiarse con el fruto social de esta enseñanza, tanto o más que los propios hijos de las familias modestas.

Así hemos visto, pues, cómo la Federación Industrial Ferroviaria de Chile, el año recién pasado, puso en manos de S. E. el Presidente de la República la suma de $ 800.000 para aumentar los fondos destinados a la construcción de un local para la Escuela Industrial de Chillán. Por otra parte, la Compañía Carbonífera de Lota donó al Fisco una hectarea de terreno para la construcción de un edificio destinado a la Escuela de Artesanos, y los obreros de este Mineral, en un gesto que les honra, acordaron cooperar con un día de salario para la adquisición de maquinarias e instalación de sus talleres. Y así, sucesivamente, los pueblos de Iquique, Curicó, Angol y Nueva Imperial se han apresurado a secundar una obra de tan saludables proyecciones para el desarrollo de las industrias, de la agricultura y, sobre todo, de la educación profesional y moral de las jóvenes generaciones.

Desgraciadamente, no de todos los pueblos podemos decir lo mismo. Existen localidades donde, por incomprensión o mal entendido egoísmo, a pesar de los esfuerzos realizados por las autoridades administrativas y educacionales, nada se ha logrado obtener en provecho de estos propósitos. Sin embargo, con el tiempo, parece que estos hechos van constituyendo una excepción. Y si por el momento no lo son, ellos quedan lo bastante obscurecidos ante ejemplos de elocuente civismo ofrecidos en este aspecto por otras ciudades. Y aquí debemos referirnos, en forma muy particular, a la provincia de Osorno.

Sin vacilaciones, con aquella profunda sencillez que caracteriza a los hombres que saben valorar el esfuerzo humano, a una invitación del Intendente y del Director General de Educación Industrial y Minera se presentaron trayendo a flor de labios no una promesa, sino un presente efectivo de cooperación en obsequio de la Escuela de Artesanos que el Gobierno les fundara un mes atrás. Y así veremos, pues, cómo este nuevo plantel dispondrá de una propiedad pedagógicamente acondicionada para su funcionamiento, con piscina, baños, canchas de deportes y una gran extensión de terreno para cultivos. Actos como estos merecen —como el Director General de esta importante rama educacional les dijera al aceptar en nombre del Ministro esta cooperación— "**no sólo gratitud del Gobierno, sino el aplauso del país en general.**"

DEL Dr. GUSTAVO GIRON L.

DE NUESTRA VIDA UNIVERSITARIA

En 1934 se efectuó en Santiago la Segunda Conferencia Interamericana de Educación, a la que concurrieron delegaciones de todos los países del Continente, con la sola excepción de Paraguay.

Fué un torneo de la cultura en el que se debatieron los más variados problemas de la instrucción, desde los programas de estudios y las condiciones del estudiantado, hasta aquellos que dicen relación con postulados que en un plano casi ideal, deben sin embargo perseguirse como máxima aspiración de los educadores.

Parecía flotar en el ambiente, con las fuerzas de un dogma, aquel pensamiento de un educador que dijo: "El desarrollo científico de la educación es una de las tareas más grandes de la civilización moderna".

Me correspondió el honor de desarrollar uno de los temas oficiales de la Sección Universitaria de la Delegación chilena: **Orientación científica y cultural de los estudios Universitarios**.

Decía en alguna parte de mi trabajo: "Casi todas nuestras universidades son de tipo profesional, vale decir que nuestros estudios están dirigidos primordialmente a ese objeto. Contra tal hecho debemos reaccionar cuanto antes; la Universidad, para que merezca dignamente esa denominación, debe asignarse como actividad primaria el cultivo de las altas manifestaciones del pensamiento: científicas, filosóficas, artísticas, literarias. Secundariamente formará profesionales", y en otra: "El éxito de los estudios depende en primer término de la calidad del profesor: no, como ha parecido creerse, con más frecuencia de lo corriente, de las disposiciones del Estatuto, de los Reglamentos o Programas".

Era preciso recalcar lo que procede, y ahora con más razón

Nuestro espíritu universitario se perdió hace años, o es que nunca ha existido como expresión vigorosa que traduzca el amor al progreso y las ansias de superación que sienten cuantos, desde la Universidad, sirven a la cultura.

Y esto, porque la Universidad de Chile ha sido abandonada por los gobiernos y también por error, a veces, de sus hombres dirigentes.

Fué nuestra Universidad una institución brillante y ejemplar en América; hoy día muchas la han superado.

He sostenido, cada vez que he tenido oportunidad, que para hacer labor universitaria se necesitan hombres, ideas y medios económicos.

Tenemos hombres y quizá si sobran las bellas ideas. Se ha reconocido y elogiado la cultura de Chile en el sentido de la "élite", de la profundidad. Porque existe una falange de ellos dedicada al estudio y la meditación, que ha logrado, a pesar de todo, levantar una cultura. Pero carece de los medios económicos para lograr plenamente el triunfo de sus ideas.

Estos héroes verdaderos apóstoles algunos, son en su gran mayoría profesores universitarios o colaboradores de la Universidad.

Aquéllos, no es exagerado decirlo, obsequian su labor con sueldos bases de seiscientos u ochocientos pesos deben dedicarse a dictar sus clases y a la tarea más ennoblecedora de los laboratorios, las clínicas, los seminarios, las búsquedas interminables en las bibliotecas, la edición de revistas y el intercambio con el extranjero. En todo con recursos precarios y muchas veces con el peculio personal de ellos.

¿Saldrá algún día nuestra Universidad de su fase primaria de hacer profesionales para conquistar plenamente aquella otra que le dará jerarquía y prestigio, la de dedicarse a la investigación por amor al hombre y a la ciencia?

Faltan los medios económicos y, también, por desgracia, falta comprensión; nuestro ideal de ver a la Universidad de Chile grande como antes lo fuera, se esfuma como un sueño.

Digo esto ante la lectura del decreto 246 del H. Consejo Universitario de 23 de abril próximo pasado. Sanciona el error más estupendo y la ofensa más injusta que yo conozca desde que tengo la honra de pertenecer a la Universidad, en contra de su personal docente.

Se descontarán cuarenta pesos a los profesores que falten una hora de clases, que no concurran a una sesión de Facultad y por otras inasistencias; parecidas multas al personal de ayudantes y a los Directores de Escuela.

Era de creer que el personal universitario está contratado "fulltime", con sueldos de cuatro o cinco mil pesos mensuales y que su obligación esencial es dictar la clase y no aquellas actividades más calificadas que he mencionado.

Las normas universitarias son casi universales y creo que en ninguna institución similar hay algo parecido; en Chile no se aplica ni en los establecimientos secundarios o primarios

¿Qué sanción se aplicará a los profesores extraordinarios, muy numerosos en mi Facultad, y a su personal cuando falten a una clase? No tienen ninguna remuneración, carecen de todo estímulo; una sagrada inclinación de su espíritu, tan solo, los arrastra a dedicarse a la docencia

¿Se remunerará especialmente a los que entregan muchas horas de su reposo a la Universidad cuando ésta no lo exige?

Hace más de un mes tuve conocimiento de que se plantearía este asunto en el Consejo Universitario. Converse especialmente sobre el particular con el señor Rector titular de la Universidad, don Juvenal Hernández, hoy en función de Ministro de Defensa. Le rogué que interpusiera su elevada influencia para evitar este vejamen a la Universidad y a su personal: nuestro trabajo es de calidad y no de cantidad. La Universidad es, por encima de todo, un refugio de elevada vida espiritual, en donde es respetable la dignidad de los hombres. Me prometió intervenir.

El decreto 246 fué aprobado hace pocos días.

Se ha dicho que esta medida se debe a que durante largo tiempo uno o dos profesores de una Facultad han dejado de dictar sus clases ¿Y por qué durante tanto tiempo la autoridad universitaria respectiva, el Director, el Decano, la Facultad misma, no se había hecho respetar? Procedimientos había para compelerlos a cumplir con su deber. Con un poco de sentido de responsabilidad y de personalidad, y presumo que no estaba huérfana de estos atributos, esa autoridad habría corregido la falta. Se ha preferido generalizar con un procedimiento que chocará ingratamente en la conciencia de todos.

Si el personal docente universitario no protesta de este decreto tan criollo y expresión tan simbólica del materialismo que vivimos, quiere decir que la Universidad de Chile seguirá marcando el paso y no conseguiremos verla como una augusta antorcha, guiando a los hombres en sus problemas e inquietudes y a nuestra Patria y a la América alumbrando la obscura senda de su Destino

G. J. L.

Variaciones sin tema

LLUVIAS Y SOL

La comparación es uno de los recursos más empleados por quienes dialogan con el público. Y como éste —que es masa— carece de una psicología elevada, acepta los parangones como si fuesen razonamientos. Para él el aforismo francés: "comparaison n'est pas raison" no existe o carece de esa fuerza de penetración intelectual que llamamos convencimiento.

Hace pocos días alguien en una esquina del centro sostenía ante un grupo de amigos la tesis fácil y muy en boga de que nosotros los chilenos somos seres imposibles de contentar. "Llueve —afirmaba— y nos quejamos de la lluvia. Sale el sol, y abominamos de su irradiación y de su calor". La disertación era apoyada por toda clase de recuerdos y de anécdotas, entretenidas y sonrientes. Nadie parecía disentir. De frase en frase la exposición llegó al inevitable final: "En Europa la gente ama el sol y aprovecha hasta su último resplandor. Cuando llueve, todo el mundo está en la calle en un estado de gozo tranquilo y natural. Otro tanto sucede en Oriente, donde..."

A estas alturas, un muchacho que se había incorporado al grupo interrumpió: "En Europa, y especialmente en los países del Norte existe efectivamente el delirio del sol. Y no es difícil explicarlo. Los días luminosos y cálidos son relativamente escasos y se presentan en series breves e intermitentes. En cuanto a la lluvia, nunca desciende sobre el aterido panorama invernal. Sólo en verano, cuando el calor tiende a subir en exceso, se hace presente de una manera oportuna y tonificante. Sus rudas duchas lavan los campos, los caminos, los árboles que — gracias a ella— parecen siempre recién nacidos y rompen la tensión angustiosa que la acumulación del calor había puesto en la sangre y en los nervios de los animales y los hombres."

Era la intransigente hora del almuerzo. Y tuve que correr detrás de un tranvía bajo la crueldad de una lluvia que no agregaba belleza al paisaje ni dulzura al espíritu.

365 DIAS DE BATALLA

Hace un año, cuando todo estaba perdido, Churchill fué llamado al poder. No prometió nada. Miró en derredor, y vió la desnuda y tremenda realidad. Entonces anunció — con un acento que hubiera podido creer propio un personaje de Esquilo o un profeta del Antiguo Testamento — que los tiempos eran de pelea y que sólo podía esperarse que trajesen "sangre, sudores, trabajo y lágrimas".

Uno después de otro, los días han desfilado con la entitud martirizadora que pone en ellos la vecindad de la muerte y la lejanía de la esperanza. Pero el "leader" que había aceptado el puesto de defensor de lo que aun queda de libertad en el mundo, estaba allí de pie bajo la lluvia de fuego, lanzando aviones contra aviones, tenacidad contra tenacidad, heroísmo contra heroísmo. Y el tiempo pasaba. Y su rol pasivo empezaba a convertirse en elemento principal de la lucha de estrategias, que opone a la voluntad y al poder de Hitler la voluntad y el poder de Churchill.

Contrariamente a lo que se pensaba en los cuatro ángulos del mundo, la Isla martirizada no capituló. El hombre medio, que podía haber sido cobarde — que tenía derecho a serlo —, se convirtió en un héroe. Y hoy, detrás de su jefe, mientras confía en que un día se encenderá sobre el horizonte la aurora de la victoria, entra con naturalidad en su segundo año de "sangre, sudores, trabajo y lágrimas".

MARCHANDO SOBRE LAS HOJAS

El agua, persistente y sin mesura, ha seguido cayendo de un cielo perturbado por la continua invasión de aviones y por el multiplicado estallar de obuses. En lo alto se ha instalado la sorda y desconsolada monotonía del gris. Sobre el pavimento de las calles, la lluvia no consigue, después de veinte días de insistencia, eliminar la mugre y el barro. La gente, resignada, circula bajo el ensañamiento celeste, con los huesos traspasados de humedad y de frío, y con el alma inerte y abúlica.

Entre dos aguaceros, el Arco Iris promete cínicamente una belleza que no ha de llegar. Pero aun cuando ya no esperamos nada, aprovechamos el momento para ensayar, y nos lanzamos por las calles lejanas, en donde los árboles sobreviven a la barbarie contemporánea. Todos cuantos han tiritado en sus cuartos helados, durante días y días, hacen otro tanto

Las avenidas del barrio alto podrían dar la ilusión de un día de fiesta. Hombres, mujeres, niños, tratan de respirar otro aire que la atmósfera confinada del hogar hermético, y buscan en el cielo una mancha azul que confirme las promesas del Arco Iris.

Caminamos sobre vereda, que no se ven. Nuestros pasos se hunden en una alfombra de hojas que fueron de oro. La lluvia las lanzó antes de tiempo de las ramas. Y, en seguida, dejó caer sobre ellas su maldad persistente y cruel. Lentamente fueron perdiendo consistencia y color. Y ahora forman sobre el suelo una especie de barro vegetal descompuesto y agrio

El dulce otoño de las alamedas doradas y de las tardes inmóviles ya no existe Para resucitarlo hay que ir a buscar la vara de virtud de los poetas y sumirse en el embrujamiento remoto de los endecasílabos amados en una infancia desvanecida. Ahora, el Otoño es sólo una letanía de días sin color, una sucesión de fantasmas de árboles y una alfombra hostil de hojas podridas

F. G. O.

LA INDUSTRIA BIO-QUIMICA

Pronto iniciará sus negociaciones en el Perú la Misión Comercial que preside el Subsecretario señor Heatley. La delegación chilena integrará la Comisión Mixta encargada de estudiar las bases de un nuevo Tratado de Comercio, destinado a incrementar las relaciones económicas chileno peruanas.

Como se sabe, la balanza comercial con el país hermano nos es extremadamente desfavorable, es decir, importamos del Perú mercaderías por varias veces el valor de nuestras exportaciones. Como decíamos en otra oportunidad, esta situación es tan desmedrada para la economía nacional, que diez años de intercambio comercial con dicha nación absorben el saldo que obtiene Chile a su haber durante un año de comercio con el resto del mundo.

Existiendo el propósito de equilibrar la balanza comercial con el Perú, a fin de evitar los daños provenientes de esta onerosa situación, es natural que se estudie la manera de aumentar las exportaciones a la nación hermana, sea ampliando el volumen de las mercaderías que actualmente se envían, o bien introduciendo nuevos renglones de exportación.

Este problema no encuentra desprevenido al Gobierno, que ya había adoptado diversas medidas tendientes a acelerar el ritmo de producción de algunas industrias nacionales, entre otras, la bio-química, cuyos productos seguramente serán de fácil colocación en el mercado sudamericano.

Es así como, por intermedio de la Corporación de Fomento, formó la "Sociedad Bio-Química Sudamericana S. A.", de la cual son socios la institución antedicha, el Instituto Bacteriológico de Chile, el Laboratorio Chile, el Laboratorio Gekka y el Instituto Médico Técnico Sanitas. Esta iniciativa, que en gran parte se debe al doctor Suárez, actual Director General de Sanidad, está destinada a establecer un regular mercado de exportación de productos químicos con diversos países americanos. La "Sociedad Bio-Química Sudamericana S. A." facilitará la exportación de productos manufacturados o semi-elaborados de los ramos biológicos, químicos y medicinales.

Por otra parte, el Laboratorio Chile ha aumentado su capital. En esta operación invertirá 12 millones de pesos la Corporación de Fomento. A la par, en todas las demás empresas que se dedican a esta índole de actividades fabriles se evidencia un aumento de la cantidad de productos, así como también la elaboración de otros nuevos

Esta intensificación de las actividades de las industrias bioquímicas chilenas se debe al aumento de los pedidos de los mercados externos, quienes, a consecuencia de la guerra, no pueden surtirse de sus habituales proveedores

Así, pues, los productos bioquímicos nacionales suministrarán, seguramente, un nuevo rubro de exportación, que contribuirá a mejorar en parte las balanzas comerciales desfavorables, como las del Perú y Ecuador, a la vez que constituirán uno de los nuevos productos a base del cual Chile intensificará su intercambio con el resto de las naciones americanas.

Peajes en el Canal de Panamá

En nuestra **Crónica Internacional** del 21 de abril recién pasado hicimos algunos comentarios acerca de la solicitación de rebaja de tarifas de peaje en el Canal de Panamá, presentada por Chile Perú y Ecuador a la Conferencia Interamericana de Navegación, celebrada en Washington en 1940, petición que fué denegada por existir un acuerdo anglo-norteamericano de hace 40 años, que niega toda excepción en el cobro de tales tarifas. Hicimos, entonces, varias consideraciones sobre la conveniencia de que tal acuerdo fuese reconsiderado en virtud de las distintas circunstancias que imperan en el mundo en 1941. Y en cuanto a Estados Unidos, expresamos que con ello bien podría ofrecernos una demostración práctica de su política de **buena vecindad**, que beneficiaría económicamente — y en modo considerable — a Chile y otros países marítimos de la América Suroccidental. Dijimos, finalmente que la rebaja o abolición de tarifas por el uso de la mencionada vía de comunicación nos parecía tanto más oportuna cuanto que por convenios internacionales recientes estos países serán consultados y aún llamados a una cooperación efectiva para la defensa, frente a alguna eventualidad que hiciera peligrar el Canal de Panamá Como complemento de aquella crónica, para ampliar algunos detalles y rectificar otros, recibimos de una personalidad norteamericana, bien colocada e informada, algunos datos interesantes que nos apresuramos a dar a conocer en homenaje a su exactitud y al deseo de reparar lo que nosotros involuntariamente habíamos omitido; pero sin que por ello haya cambiado nuestra opinión en el sentido de que, de acuerdo con los buenos propósitos panamericanos de cooperación económica y aun militar frente a una amenaza común al hemisferio, se introduzcan algunas modificaciones en la política administrativa del Canal de Panamá que, más allá de lo que el libre uso de esta vía significa para el progreso de Sud América reparten a las naciones del Pacífico algunas otras ventajas financieras. Hasta la fecha, según nuestro informante, el capital invertido en construir y mejorar el Canal de Panamá alcanza a 540 millones 694 mil 143 dólares, habiendo pagado los barcos mercantes de distintas banderas, por capítulo de peaje en los años 37, 38 y 39, las siguientes cifras, respectivamente: 23 millones 147 mil 640 dólares; 23 millones 215 mil 207 dólares, y 23 millones 699 mil 430 dólares Indudablemente, la construcción del Canal representó un formidable esfuerzo de Estados Unidos en hombres materiales y dinero. Pero su costo se ha ido amortizando por el pago de derechos a que se han sometido, sin excepción, todas las naciones Como dato ilustrativo, agregaremos que Chile pasó en 1939, por Panamá, 26 buques con un tonelaje de carga de 62.904, por lo cual pagó 664.454.16 dólares de peaje. Inglaterra movilizó 1.502 vapores, con 6.801,556 toneladas de carga y pagó 6.610.453.23 dólares, y Estados Unidos 1.788 buques con 9.909.380 toneladas de carga y pagó 7.758.390. Después de Gran Bretaña y EE. UU., las más altas cifras corresponden a Noruega con 704 buques con 3.408 078 toneladas de carga y un pago de 2.709.337.68 dólares de peaje. No hay excepción — nos dice nuestro corresponsal —en el cobro de peajes, y la Marina Mercante de EE. UU. está sujeta a la misma tarifa que las demás naciones. Esta es en la actualidad de poco más de un dólar por tonelada (es decir, tonelada de espacio), de manera que un auto que pesa 15 mil kilos y cruza el Canal a bordo de un buque, paga una cantidad proporcional de menos de $ 1.50 (dólar), mucho menos —observa el mismo informador — de lo que se gastaría en comprar bencina y aceite para cruzar el Istmo — un recorrido de 56 millas — usando el propio motor del automóvil.

Finalmente, los norteamericanos hacen notar la economía que significa para los países sudamericanos del Pacífico la existencia del Canal de Panamá, los cuales, de lo contrario, estarían sujetos a las alternativas de un trasbordo en el istmo que les obligaría a pagar fletes ferroviarios o a una larga travesía por el Estrecho de Magallanes o el Cabo de Hornos, que en el mejor de los casos no lleva menos de 30 ó 40 días, contra 15 ó 20 que se emplean actualmente de N. York a Valparaíso, o a la inversa, por la vía de Panamá. Hasta aquí las apreciaciones de nuestro informante.

En una próxima crónica daremos a conocer lo que nos dice respecto del tratado anglo-norteamericano de 1901, y otras referencias acerca del financiamiento del Canal de Panamá.

R. VALENZUELA GAYMER.

Bibliografía de economía

Hemos recibido las siguientes publicaciones de índole económica:

Economía y Finanzas, N.o 54.— Se refiere editorialmente a la organización de los servicios públicos, analizando los informes de la Comisión nombrada en 1936 por el Gobierno, para estudiar la constitución definitiva de los servicios indicados. Entre otras cosas, esta Comisión determinó las necesidades de personal por la cantidad de trabajo efectuado, según la estadística del tráfico. Se insiste en lo completo de este trabajo, que demoró tres años, y en la transcendencia que tiene para la organización técnica de la administración. Finalmente se expresa que "una administración pública organizada sobre bases técnicas y en que cada empleado tenga un índice de calificación indiscutido y justo, es capaz de resistir los ataques más enconados de la politiquería".

Don Carlos A. Concha C se refiere, en un interesante artículo, al aspecto industrial del problema de la carne, afirmando que se producirían enormes dificultades si se suprimieran los centros reguladores constituídos por el sistema del martillo en las ferias, como abogan los dueños de carnicerías. En seguida expresa que los industriales de Santiago, por lo general, no tienen éxito en su trabajo, debido a la desorganización del Matadero.

Después de referirse a la red de mataderos y a la necesidad de los frigoríficos, termina haciendo un cálculo sobre los posibles precios de venta de las carnes congeladas.

Publica, además, un importante artículo sobre la racionalización de la industria lechera, demostrando las ventajas que traerá la organización inteligente y adecuada de la producción de este alimento

Memoria de la Contraloría General.— En un denso volumen, la Contraloría General de la República ha puesto en conocimiento del Primer Mandatario las labores de dichos servicios durante el año 1940. Se incluye el Balance General de la Hacienda Pública correspondiente al ejercicio del año citado.

Precios, N.o 418. — Dedica su editorial a dar "a conocer algunos datos sobre la producción mundial de mercurio y de las posibilidades de obtenerlo en nuestro país en cantidad apreciable". Comenta elogiosamente el acuerdo tomado por la Corporación de Fomento de facilitar los capitales necesarios para la explotación de los minerales de Punitaqui, que permitirán la adquisición de nuevas maquinarias

Publica, además, sus secciones habituales acerca de la producción, cotizaciones etc.

Boletín del Banco Central de Reserva del Perú. — Refiriéndose a la situación económica, constata el hecho de que el intercambio comercial del país en 1940 supera al de 1939 en 88 millones de soles. Mientras las importaciones han aumentado en un 25 o|o, las exportaciones lo han hecho en un 6 o|o, por lo cual "la balanza comercial, aunque siempre favorable al país, arroja un saldo de únicamente 87 millones de soles, habiendo sido el de 1939 de 126 millones de soles".

Siguen profusas informaciones estadísticas.

Previsión Social, N.os 38-39. —Aunque esta revista no es de carácter económico, la incluímos por un interesante artículo de este carácter, sobre la "Política Inversionista de la Caja Nac. de Empleados Públicos y Periodistas", que firma el doctor Julio Bustos, y que comentaremos en un artículo aparte.

Nota: En esta bibliografía se acusará recibo y comentarán única y exclusivamente las obras, revistas y demás publicaciones de carácter económico que sean enviadas a este diario.

M. C. V.

José Pilsudski

El día 12 de mayo se cumplen seis años desde la muerte del Primer Mariscal de Polonia José Pilsudski, uno de los grandes héroes de la independencia polaca.

José Pilsudski, quién nació en el año 1867, desde su primera juventud empezó a trabajar por la independencia de su patria; en 1887 fué deportado a Siberia, donde quedó hasta el año 1892. Después de regresar a su patria organizó y encabezó el Partido Socialista polaco, que tuvo que actuar en forma secreta y cuyo fin principal fué la lucha contra el zarismo hasta conseguir la independencia de Polonia. En el año 1900 fué nuevamente detenido y deportado a Rusia, pero pudo escapar a Austria, donde se dedicó completamente a las actividades revolucionarias y patrióticas entre los obreros polacos. Allí en Galicia fundó una sociedad secreta y organizó batallones de tiradores, de los cuales se formó en la Gran Guerra la Legión Polaca que luchó contra Rusia por la independencia de Polonia.

Cuando estalló la Gran Guerra, Pilsudski fué una de las pocas personas que preveían la derrota de los tres imperios que se habían repartido a Polonia: Rusia, Alemania y Austria. Luchando con sus legiones al principio al lado de Austria con el estandarte de la independencia levantado, Pilsudski no quiso ser el instrumento de los países centrales, y después de la revolución en Rusia, dándose cuenta que tanto Alemania como Austria perseguían sus fines propios, se rebeló contra ellos, y fué encarcelado en Magdeburgo, de donde salió algunos días antes del armisticio, siendo recibido por el pueblo como triunfador y proclamado Jefe del Estado, lo que fué confirmado después por el primer Parlamento polaco elegido a base del sufragio universal, quién declaró a Pilsudski bienhechor de la patria.

Conocida es la actuación del Mariscal después del golpe de Estado de 1925 y su gran influencia en la política polaca. El Mariscal Pilsudski tenía una enorme popularidad y puede ser considerado como el Padre de la Nación Polaca. Su entierro fué una grandiosa manifestación de los sentimientos unánimes de toda la nación en duelo. Su gran preocupación fué siempre Polonia, muriendo, decía: "Cuidad a Polonia como a la pupila de vuestros ojos".

Conmemorando el sexto aniversario de su fallecimiento, la nación polaca, que lucha de nuevo por su independencia bajo las más terribles persecuciones, evocará la gran figura del Mariscal, que se yergue como una roca eterna, y en esta evocación encontrará nuevas fuerzas para resistir, con fe en la victoria, al opresor, recordando también las bellas palabras del extinto héroe: "El ser humano que se sacrifica por la libertad, es un hombre de verdad: algo así como una nueva [illegible]"

MATRIMONIOS.—
Circulan las siguientes invitaciones:

Carlos de Santiago y Germana Duval de de Santiago participan a Ud. el matrimonio de su hija Carmen con el señor Adolfo Fuentes Rojas.

—Se ha fijado para el domingo 1.o de junio el matrimonio de la señorita Isabel Heuisier Gibson con el señor Jorge Labbé Franco.

—Ayer fué bendecido privadamente en la Parroquia de la Veracruz el matrimonio de la señorita Blanca de la Cuadra Z. con el señor Alberto Martínez O'Ryan.

Mayo, 11 de 1941.

—En Rancagua se ha llevado a efecto privadamente el matrimonio de la señorita Malvina Castro Palma con el señor Jack W. Straney.

DESPEDIDAS DE SOLTEROS.—
En el Crillon se llevará a efecto mañana martes un té de despedida de soltera a la señorita Carmen de Santiago Duval.

Las adhesiones se reciben en el Crillon.

RECEPCIONES.—
En los meses de junio y julio ofrecerán bailes y recepciones las siguientes señoritas:

Carmen Piwonka Ovalle, Carmen Domínguez Errázuriz, Ximena Jullián Muñoz Muñoz, Lucía Marchant del Río, Marta Sáenz Terpelle, Blanca Tagle Cerda, Carmen Burr Rodríguez, Luz Guzmán Valdés, Ester Saavedra Pinto, Isabel Sánchez Hurtado, Julia Pérez Cotapos Edwards, Lía Barros Claro

DESPEDIDA DE SOLTERO.—
Un grupo de sus amigos y ex alumnos del Instituto Comercial de Coquimbo ofrecerán una manifestación de despedida al señor Jorge Olmedo Molina, con motivo de su próximo matrimonio.

Las adhesiones se reciben en la Caja del Club Coquimbo-Atacama, y por los señores Francisco Oyarzún Burgos y Rafael Rojo.

EN EL LUCERNA.—
Ayer a la hora del té y en la noche después de la salida de los teatros, se llevó a efecto en el Salón Lucerna la fiesta social que esta sala ofrece a la distinguida concurrencia diariamente.

El primer número fué la presentación de la gran bailarina norteamericana Margaret Smith quien con su gracia y belleza deleita al público que la admira y aplaude con agrado

Acompaña a Margaret en sus números el simpático chansonnier y bailarín brasileño Luis Barreira, que con voz cálida y suave, canta dulces melodías de su tierra llena de encantos. Y para completar este trío está Tito, que hace maravillas con su pandereta y alegría.

Secundado todo esto por una espléndida orquesta con dos solistas, uno en canto y otro director y primer violín, que dan realce al espectáculo.

Es realmente una gran idea la que ha tenido la administración del Lucerna al presentar estos artistas que tanto éxito han tenido entre nosotros.

El entusiasmo que despiertan en el público se demuestra cada día, pues a la hora que actúan, es casi imposible encontrar colocación para tanto aficionado al espectáculo variado, con un buen servicio de té y en un ambiente agradable.

MATRIMONIOS.-

Señorita Cecilia Alvarez Murillo y señor Luis Achondo Godoy, que contrajeron matrimonio el sábado último. 2.— Señorita Carmen Ossa Undurraga y señor Hugo Ortúzar Riesco, durante la bendición de su matrimonio en la Iglesia de San Ignacio. 3.— Señorita Mercedes Larraín Izquierdo y señor Jenaro Letelier Fuenzalida después de bendecido su matrimonio el sábado último

ALMUERZO EN LA EMBAJADA DE ESTADOS UNIDOS.—
El Excmo. señor Claude G. Bowers, Embajador de Estados Unidos de América ofreció ayer un almuerzo en honor de los miembros de la "Inter-American Escadrille", la misión aérea que visita Chile, a la cual fueron invitadas las siguientes personas: Su Excelencia General Frank R. McCoy, Mr. Walter Bruce Howe, General Armando Castro L., Comodoro Darío Mujica, Comandantes Oscar Herreros, Carlos Montecinos, don Julio Barrenechea, señor Alfredo de los Ríos, Fernando Orrego, Rómulo Valenzuela, señores Juan de Villar, Stanley Wormull Javier Díaz Lira, señor Benjamín Claro, Enrique Flores, Aladino Azzari, Warren Smith Coronel Omer Niergarth, R Col. Ralph H. Wooten, Com W. Webb, Capt. Robert Burns, Joseph Kelly, señores Clarence C. Brocks, Charles F. Knox, John B. Faust and Biddle H. Garrison, señor Janes Farris, don Raúl Bicon, Mr. H. A. Arnold

ACADEMIA COQUIMBO-ATACAMA.—
Mañana martes, a las 21 horas, tendrá reunión general la Academia Musical del Club Coquimbo - Atacama, con el objeto de ensayar el programa ya fijado.

El director de la Academia don Carlos Melo Cruz pide a los entusiastas componentes que se sirvan asistir a la reunión de mañana por ser de gran interés.

ENFERMOS.—
Continúa mejor la niñita Josefina Puga Concha, después de haber sido sometida a una operación.

FUNERALES.—
En la tarde de ayer, con toda solemnidad, se efectuaron los funerales de la señora Leonor Michell de Suárez, concurriendo un gran número de sus relaciones sociales, comprovincianos y socios del Club Coquimbo-Atacama.

Los funerales constituyeron una demostración del hondo pesar que ha causado el deceso de esta distinguida dama, cuyas virtudes han de recordarse en la provincia de Coquimbo

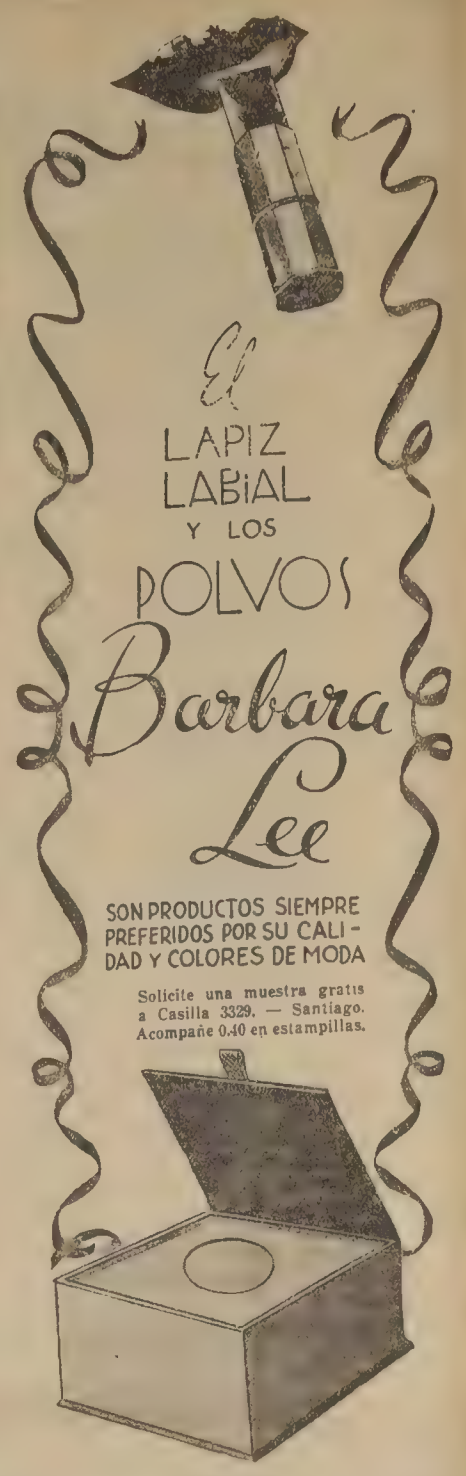

EN EL GOLF.-

Comida de despedida de solteros en el Club de Golf a la señorita Eliana Ward y señor Jaime Errázuriz, en vísperas de su matrimonio.

MUSICA

ASUNCION GRANADOS

Asunción Granados, la intérprete española de la danza y la guitarra, que ha obtenido tanto éxito en los teatros Municipal, Santa Lucía e Imperio, se presentará ahora en el escenario del coliseo del barrio alto de la ciudad, el Teatro Oriente.

Asunción Granados actuará mañana en esa sala, como de costumbre, en espectáculo completo y con la colaboración de una orquesta de carácter sinfónico

ESTA NOCHE CELEBRA SU ANIVERSARIO EL SANTA LUCIA

Esta noche a las 22 horas el Teatro Santa Lucía estará de gala con la función en celebración de su aniversario, en la que se desarrollará un acto de concierto sinfónico, bajo la dirección del reputado maestro chileno Juan Casanova Vicuña y se hará la primera presentación ante el público chileno de la versión cinematográfica del drama "La Usurpadora", por Charles Boyer y Margaret Sullavan.

El acto de concierto sinfónico será ejecutado por una orquesta de sesenta profesores y actuará como director Juan Casanova Vicuña, que es una de las figuras musicales de mayor relieve en nuestro país. El programa a desarrollarse es el siguiente:

1.o. Rossini: "Guillermo Tell".

2 o. Alfonso Leng: "Preludio N.o 2".

3.o. Erik Satie: "Gymnopedies N os 1 y 2".

4 o. Liszt: "Rapsodia Húngara N o 2".

A la fiesta de hoy, conmemorativa de la apertura de una de las salas de espectáculos más importantes de la capital, ha querido unirse la marca cinematográfica Universal, presentando por primera vez su joya de 1941, el drama "La Usurpadora", por Charles Boyer y Margaret Sullavan.

En esta forma, la función de esta noche en el Santa Lucía será todo un acontecimiento social, de arte musical y cinematográfico

El concierto de Henri Gil-Marchex

Con un brillante programa dará esta tarde en la Sala Cervantes su último concierto el pianista francés Henri Gil-Marchex, que tanto éxito ha obtenido en sus anteriores actuaciones.

Como una deferencia al público chileno que tanto lo ha aplaudido, Gil-Marchex ha querido rebajar los precios de su última presentación, a fin de dar una oportunidad a todos para que puedan oirlo, y se ha fijado el precio de la localidad para el concierto de esta tarde en $ 12.

El programa del último concierto de Gil-Marchex es el siguiente:

1. Beethoven: "Sonata en do menor", (llamada "Claro de luna").

2. Liszt: "La leyenda de San Francisco de Paul andando sobre las aguas".

3. Debussy: "Reflejos en el agua", "La catedral sumergida", "Jardines bajo la lluvia".

4. Ravel: "Pavane para una niña muerta".

5. Bela Bartock: "Allegro barbaro".

6. Albéniz: "Dos cantos de España"; "Bajo las palmas"; "Seguidillas".

7. Falla: "Danza del fuego"

8. Chopin: "Nocturno en sol mayor"; "Tres preludios", "Dos valses"; "Polonesa en la bemol mayor" (op. 53).

IN MEMORIAM.—

Señora Fidelisa C. de Alvarez

Mañana martes, a las 9 horas, en la Iglesia Dominica, se oficiará una misa por el descanso del alma de la señora Fidelisa C. de Alvarez, con motivo de cumplirse dos años de su fallecimiento.

BRITISH BROADCASTING CORPORATION

LUNES 12 DE MAYO DE 1941

HORA CHILENA

25.38 metros — 11.82 megs.
31.55 metros — 9.51 megs
18.40 Anuncios en castellano y portugues.
18 45 Noticias en portugués.
19 00 Programa dramático en portugués.
19.15 Obertura. Guillermo Tell.
19.30 Charla en castellano, por Carlos Avilés.
19 45 Noticias en castellano.
20.00 Noticias en portugués.
20.15 Comentario en portugués
20 30 Los "Caravan Players", música ligera
21.00 Programa en portugués..
21.15 Recital de música de cámara.
00 Noticias en castellano
22.15 Comentario en castellano, por Atalaya.
22 30 Fin de la transmisión.

Se puede escuchar el programa irradiado a Norte América, desde las 18.20 a 0.45, hora chilena, en las ondas de 31.32 y 25.53 metros

BENEFICIO.---

Señorita Eliana Larraín Vicuña, que participará en el beneficio a favor de las Obras Sociales de la Parroquia de San Rafael, que se verificará el 19 del presente en el Teatro Victoria, en el cuadro "Armonías de Primavera"

HITLER Y STALIN ESTUDIARIAN REPARTO DE LAS ESFERAS DE INFLUENCIA EN EL M. ORIENTE

Para esto celebrarían una conferencia, según el redactor diplomático del "Sunday Dispatch"

LONDRES, 11 (U. P.)— El redactor diplomático del Sunday Dispatch expresa que es posible un encuentro de Hitler y Stalin, a bordo de un buque, en el Mar Negro, con el objeto de celebrar una entrevista en la que se repartirían las esferas de influencia en el Medio Oriente, en el caso de no fracasar las negociaciones ruso-alemanas.

Estima que los propósitos de Hitler son que Alemania tome el Irak y Rusia el Iran si bien es dudoso que el Fuehrer esté dispuesto a permitir que los Soviets controlen todo el Iran.

Pretende que Hitler apela a la posible amenaza contra el oleoducto que va de la Ukrania a Bakú para obligar a Stalin a adoptar una política de más estrecha cooperación y que Stalin está dispuesto a hacer mucho para apaciguar al Fuehrer, habiendo despejado el terreno, la pasada semana, para llevar a cabo las negociaciones definitivas.

Por ello ha sido que ha asumido el cargo de Premier participando abiertamente, por primera vez, en el Gabinete y que ha retirado el reconocimiento de Rusia a las legaciones "libres" de Bélgica, Noruega y, lo que es más significativa de la más firme aliada de Rusia, Yugoeslavia, establecidas en Moscú.

El año pasado Hitler y Stalin estaban de acuerdo para repartirse los intereses del Irán. Ahora las proposiciones serán, probablemente, que Alemania tome el Irak y Rusia el Irán. Agrega el redactor que es muy probable que Hitler pida a Stalin: primero, el reconocimiento del statu quo alemán en el norte y noroeste de Europa y en el Irak; según su aceptación de una federación pan-árabe bajo la tuición alemana; tercero, la reanudación del envío de abastecimientos bélicos a Alemania, y cuarto, que Rusia apele a su influencia para persuadir a los turcos de que deben abandonar su alianza con Gran Bretaña.

NOTICIAS DE AMERICA LATINA

ARGENTINA

BUENOS AIRES, 11 (U. P.)—La reciente visita que hizo a Buenos Aires el presidente del Banco de Importaciones y Exportaciones de Estados Unidos, Mr. Warren Lee Pierson, como también las gestiones realizadas en los últimos días en los círculos mercantiles locales, a favor del incremento del intercambio argentino-norteamericano, indican la inminencia de la firma de un acuerdo comercial entre ambos países.

Respecto de este acuerdo, que es el mismo que se gestiona desde fines de 1939, se insiste que se ha hallado el modo de resolver la adquisición de carnes argentinas para el aprovisionamiento de la Armada de guerra estadounidense, en vista de que los mercados europeos tienden a anularse.

PERU

LIMA, 11 (U. P.)—Por vía aérea, procedente de Santiago llegó a esta capital, Albert Ledoux, representante de Charles De Gaulle, quien está realizando una jira por Sud América. Fué recibido por miembros de la colonia francesa los cuales lo aplaudieron cuando bajó del avión.

Declaró a la United Press que regresaba a Lima después de tres años, cuando fué Encargado de Negocios de Francia, en el Perú. Dijo que esperaba dar a conocer los puntos de vista de los franceses libres y que seguirá a Ecuador durante la próxima semana.

LIMA, 11 (U. P.)—"La Prensa", en un editorial referente a los ofrecimientos de buenos oficios de Estados Unidos, Argentina y Brasil para el arreglo del litigio de fronteras entre el Perú y el Ecuador, sostiene que el Perú desea un arreglo jurídico arbitral y no sobre la base de pretendidas reivindicaciones territoriales porque el derecho que sostiene el Perú está basado en la Constitución inicial del Estado peruano y en el estatuto territorial establecido por la emancipación, refrendado por San Martín y anterior a la existencia misma del Estado ecuatoriano.

"La Prensa" termina diciendo: "La oferta de las cancillerías de Washington, Río de Janeiro y Buenos Aires tendrá un carácter amistoso si se inspira en el respeto del derecho y reconoce la total improcedencia de las fórmulas y sugestiones extrajurídicas".

CASA TELLY
Exposición de OTOÑO e INVIERNO,
en abrigos, trajes de dos piezas, trajes
sastre y batas
AVDA. ESPAÑA 186 - TELEF. 91190

ENJAMBRE M. R.
Casa Philo
SANTIAGO · PARIS · VALPARAISO
HUERFANOS 981
1/2 DOCENA
$ 17.50 -
JABON DE TOCADOR MIEL DE LA MAS PURA CALIDAD

NECESITO
Departamento 2 piezas
BAÑO ANEXO CON PENSION. CASA FAMILIA, UNICO PENSIONISTA, CERCA COLEGIO
JEANNE D'ARC
.. TELEF. 68075 .

CAMISERIA BARCELONA
PUENTE ESQ. DE STO. DOMINGO
PRECIOS FIJOS
NUESTROS PRECIOS NO HAN SIDO ALTERADOS

La City permaneció indiferente a los sucesos ocurridos en el Mediterráneo

(Resumen comercial de la semana, para LA NACION)

LONDRES, 10 (ESPECIAL).— El hecho más notable del frente de la patria en la pasada semana ha sido el próspero proceso por calumnia entablado por 16 fabricantes de cemento agraviados, miembros de la Federación del Cemento, contra el Obispo de Birmingham, Revdo. E. W. Barnes, por haber dicho públicamente que los fabricantes de cemento no habían cumplido con el país durante la crisis nacional, habiendo restringido deliberadamente la capacidad de la industria para no verse ante una sobreproducción después de la guerra. El obispo se retractó, pero el tribunal lo condenó a una indemnización por daños, de 1.800 libras esterlinas, suma que asciende como al 80 por ciento del sueldo, líquido, del obispo después del pago del impuesto a la renta. El juicio habrá de restringir a otros críticos de formular declaraciones alusivas a la energía y patriotismo de los principales industriales durante la guerra.

Quizá igualmente importante fué el discurso del presidente de la Asociación de Cámaras de Comercio Británicas, Sir Ronald Matthews, en el cual advirtió al gobierno de coalición que no trate de atar ninguna forma de socialismo al país sin un amplísimo plebiscito del público británico, que se pronunció tan entusiastamente contra dicho política la última vez que fué consultado.

Sin embargo, se están desarrollando constantemente al parecer nuevas formas de totalitarismo, siendo la última el plan para la conscripción de marineros y oficiales de marina mercante por la duración de la guerra. El nuevo Ministro de Transporte de Guera, tomó a su cargo todas las formas de transporte, desde los barcos a los ferrocarriles y hasta el más humilde vehículo motorizado comercial. Un nuevo contralor del caucho puso camisa de fuerza al mercado del caucho por la duración de la guera. Los agentes y corredores seguirán en funciones en pequeña escala, exceptuando las firmas especializadas en la compra de caucho en el Lejano Oriente para su venta a Estados Unidos y otros países neutrales que seguirán libremente consiguiendo dólares que entregan al Banco de Inglaterra. El mercado ha estado prácticamente en suspenso por la perplejidad de cuál sería el precio de Londres; pero pequeños pedidos de compra hicieron subir el precio una fracción a 14 1/8 peniques por libra avoir du pois.

La bolsa de valores pareció indiferente a los sucesos del Mediterráneo. Los principales valores industriales subieron como 1 1/2 por ciento, mientras que los valores fiscales alcanzaron un nuevo máximo para los últimos 16 meses. Los abonos de la antigua deuda consolidada subieron 10 chelines al nuevo máximo de 78 11/16, los del antiguo empréstito de guerra 1/4 a 103 7/8.

Un acontecimiento importante de la próxima semana será la discusión de salarios con los ferroviarios, que piden un aumento de tres chelines semanales, a fin de hacer frente al alza del costo de la vida. El Gobierno ya tomó medidas para detener dicha alza. Los mineros siguen presionando para conseguir un pacto nacional de salarios.

Los bonos chilenos estuvieron completamente inmóviles la semana pasada, sin que variasen los del 4 1/2 y 6 por ciento de 11 1/2 ni los del 5 por ciento de 11. Las anualidades fiscales C no variaron de 12 1/2.

Tanto las acciones ferroviarias como las salitreras estuvieron análogamente inactivas y sin variación y Lautaro Nitrate por la 8.a semana sucesiva se cotizaron nominalmente a 3 chelines 3 peniques. Las acciones preferidas del 5 por ciento de Antofagasta están actualmente a 19 y han fluctuado todo el año entre 18 1/2 y 19 1/2.

C. T. ALLINAN

SE ACERCA UNA INTENSA ACTIVIDAD DIPLOMATICA EN LA CAPITAL TURCA

El Presidente Inonu, después de visitar las defensas de la costa occidental de Angora, ha regresado a la capital, para responder a las posibles demandas alemanas

ESTAMBUL, 10 (Por teléfono vía Sofía a Berlín. Retardado) (U. P.).— Se espera que se producirá una importantísima actividad diplomática en Angora esta semana, después del regreso del Ministro alemán, Barón von Papen.

El Presidente Inonu, después de hacer una visita de inspección en las fortificaciones de la costa occidental de Angora, ha regresado nuevamente a la capital con el fin de dar su contestación final a cualquiera posible demanda que haga Von Papen. Se cree que las demandas serán principalmente de orden económico y que se pedirá la garantía de que la navegación alemana por los Dardanelos no será detenida. No se espera que Von Papen exija el derecho de tránsito para las tropas alemanas a través de Turquía.

El Ministro de la Guerra de Irak, después de una semana de fútiles tentativas para llegar a un acuerdo con Inglaterra, probablemente celebrará una conferencia con Van Papen y se cree que hará un urgente pedido de ayuda.

En los círculos diplomáticos mejor informados se considera que el viaje del Ministro de Guera irakense ha sido un fracaso, aun que el Embajador británico Hugeson, en una declaración que hizo esta tarde a la prensa, declaró que las negociaciones del Irak con los funcionarios turcos proseguirán. Dijo que el Ministro de Guerra irakense celebrará mañana (domingo) su segunda conferencia privada con Sarajoglu.

En las esferas allegadas a la Legación de Irak, se ha reconocido que la opinión pública en Irak se está tornando cada vez más en contra de Raschid Ali y simultáneamente inclinándose más hacia el antiguo Gobierno. Se declaró que sólo será cuestión de una semana o de 10 días, hasta que los ingleses obtengan el completo dominio del país, a menos que llegue ayuda alemana por la vía aérea. Esta última posibilidad no puede ser desantendida.

Siete barcos alemanes y por lo menos un buque italiano que hasta ahora han navegado en el Egeo, han llamado la atención a la posibilidad de que los alemanes podrían enviar fuerzas por mar a Siria.

Los observadores militares creen que la primera acción de tal paso sería un intenso bombardeo de Chipre.

El diario "Tesvir Efkar" ha expresado la esperanza general de que el próximo avance alemán se hará evitando pasar por Turquía, y dice que el camino más probable para un ataque en contra de Egipto sería por Grecia y el Peloponeso. El diario predice que la flota inglesa se verá obligada a retirarse de Creta y Alejandría.

Violento contraataque lanzaron los británicos en el sector de Tobruk

Fueron recuperadas algunas posiciones que habían caído en poder de los alemanes los cuales sufrieron bajas considerables

TOBRUK, (Libia), 11 (U. P.) El contraataque de la infantería australiana comenzado anoche a la luz de la luna continuó hasta primera hora de la mañana, siendo recapturados varios puntos fortificados que se encontraban en poder de los alemanes en un saliente del perímetro de las defensas de Tobruk.

Los alemanes trataron de impedir el avance de la infantería haciendo uso de un tipo de lanzallamas que los italianos emplearon durante la campaña contra los vascos españoles en 1937. Uno de los lanzallamas, fué utilizado desde el interior de una posición y otro desde un remolque tirado por un camión. El sábado por la mañana fueron empleados dos vehículos lanzallamas para atacar las posiciones defensivas australinas, pero uno de ellos al parecer fué perforado y estalló.

Los australianos lograron estrechar el saliente alemán y causaron al enemigo grandes pérdidas. Las fuerzas alemanas que se sostenían allí, después de ser martilladas por la artillería que destruyó a numerosos tanques y camiones cuyos trozos destrozados dejaron el terreno materialmente sembrado, hubieron de retirarse a causa de su situación expuesta.

Una línea de ocho cañones antitanques alemanes, fué cañoneada.

Tres de dichos cañones fueron silenciados y el personal de los restantes tuvo que huir.

COMUNICADO BRITANICO

EL CAIRO, 11 (U. P.)— El Gran Cuartel General ha expedido el siguiente comunicado:

"Libia: tanto en las zonas de Tobruk como de Sollum, nuestras patrullas han estado nuevamente activas, infligiendo bajas al enemigo y tomándole prisioneros.

Abisinia: Las tropas hindues que avanzan desde el norte se apoderaron de otras dos posiciones importantes en el sector de Amba Alagi, tomando 150 prisioneros.

Simultáneamente, nuestra columna que avanza desde el sur ha hecho nuevamente progresos de importancia, causando serias pérdidas a los defensores italianos. Más al sur, las operaciones continúan satisfactoriamente en todos los sectores.

Irak: En las zonas de Habbaniyah y Basra, la situación permanece en calma.

EMBAJADOR ALEMAN EN TURQUIA SE DIRIGIRIA HOY A ANGORA

Se cree que con su llegada a la capital turca, se aclara la dirección de la futura política exterior alemana

BERLIN, 11. —(U. P). — En fuentes fidedignas se manifestó que Franz von Papen, Embajador alemán ante el gobierno turco, partió ayer de Berlín con rumbo al sur de Alemania, de donde seguirá viaje a Angora el día de mañana.

En las esferas políticas de esta capital se expresó que con el viaje de von Papen a Angora, se hará alguna luz, muy pronto, sobre el futuro de la política de Alemania en el Cercano Oriente.

En las esferas oficiales no se ha desmentido ni se ha confirmado el retorno de von Papen a Turquía, y también se niegan a comentar la noticia procedente de Angora, de que el Embajador alemán viaja acompañado de un alto funcionario de la Wilhelmstrasse. Se tiene presente, sin embargo, que aun en caso que dichas informaciones fuesen correctas y el alto funcionario a que se hace mención fuera Ribbentrop, no se permitiría a los periodistas de Berlín que revelaran el paradero del Ministro de Relaciones Exteriores hasta que no se haga el anuncio oficial.

ACLARAMIENTO DE LA ACTITUD

Si bien los observadores neutrales y en las esferas diplomáticas extranjeras se cree por lo general que debe esperarse en breve un aclaramiento de la actitud de Alemania particularmente en lo que se refiere a los acontecimientos en el Irak, tal como están las cosas hasta este momento no hay indicio alguno sobre la forma que puedan tomar los futuros sucesos.

Recientemente, en las esferas alemanas, se ha manifestado una gran reticencia en lo referente a las actividades diplomáticas, que, al parecer, siguen la misma política anterior del más grande sigilo hasta conseguir los resultados deseados y definitivos, para que los alemanes puedan repetir las "sorpresas" que hasta ahora siempre han resultado en desventaja para sus enemigos.

Por ejemplo, si bien en las esferas autorizadas alemanas se ha admitido durante toda la semana que se han estado llevando a cabo las negociaciones franco-alemanas, se han negado a discutir ni siquiera sus aspectos más generales.

"REPRESALIAS CONTRA INGLATERRA"

Entretanto la prensa alemana y la radio se ocupan principalmente del tremendo "ataque de represalia" realizado anoche contra Londres, y que, según los tripulantes de los aviones de la Luftwaffe y los corresponsales de la compañía de propaganda, dicen que ha igualado sino superado a cualquier de los anteriores raid contra Londres.

Todas las informaciones recalcan que el ataque ha sido en represalia por los recientes y "cobardes ataques contra los distritos residenciales alemanes". Una de las informaciones dice que cada bomba británica fué devuelta "con mil" y que así se seguirá haciendo en el futuro.

La DNB dice que una base naval y una fábrica de armamentos situados en el sur de Inglaterra fué atacada con éxito anoche por los aviones de bombardeo en picada alemanes, los que hicieron varios impactos. Agrega que tres barcos mercantes con un total de 17.000 toneladas fueron seriamente averiados al ser bombardeados anoche, pero no menciona el lugar.

Dice también que un hidroavión Sunderland fué incendiado durante un ataque llevado a cabo por los cazas alemanes contra la isla de Malta, el día de ayer.

Dice la DNB: "El ataque de represalia llevado a cabo anoche contra Londres fué efectuado por varios centenares de aviones de bombardeo. Durante seis horas los aviones arrojaron numerosas toneladas de bombas explosivas e incendiarias, causando numerosos grandes incendios en los muelles situados entre el puente de Waterloo y los muelles Victoria".

"Según las últimas informaciones los submarinos que operan en el norte del Atlántico, hundieron 29.800 toneladas en barcos mercantes, en los últimos días".

"Aviones individuales atacaron la fábrica de Slothan destruyendo la sección occidental de la misma. Los aviones de bombardeo terminaron de destruir un barco patrullero el día de ayer y derribaron una máquina Bicheim en la costa del Atlántico.

Embajador de EE. UU. en Chung King llegó al Japón

TOKIO, 10 (U. P.).— El corresponsal de la agencia Domei, en Kobe dice que el Embajador norteamericano, Gauss llegó a esa ciudad, en viaje a Chungking, vía Hong Kong, y que se negó a comentar los sucesos políticos. Sin embargo, Domei anuncia que Gauss dijo: "Las autoridades militares de Filipinas, Australia, Indias Orientales holandesas, Burma y Chungking, se reunirán pronto en Singapur, y si yo puedo atender a la reunión es cosa que puede quedar a la imaginación de ustedes".

BICICLETAS Y RADIOS PHILIPS
CON GRANDES FACILIDADES de PAGO
ÚNICAMENTE EN
AHUMADA Nº 1
esq. B. O'HIGGINS

Propio de un hombre débil es no saber usar de las riquezas. Sed generosos con los niños desamparados, el día 14 de Mayo y tendréis la mayor riqueza: la satisfacción de la conciencia.

IRAN DESAPROBARIA LA POLITICA DEL ACTUAL GOBIERNO DEL IRAK

Se anunció semioficialmente que la había puesto en conocimiento de las autoridades de Bagdad.— Columnas mecanizadas de la R. F. A. ocuparon el fuerte de Rutbah

EL CAIRO, 11. — (U. P).— Se ha sabido, semioficialmente que el Irán informó al Gobierno del Irak que desaprobaba la política de Rashid Ali. La actitud del Irán hacia el Irak, según se cree, puede tener importantes repercusiones en el Asia Menor.

En fuentes dignas de fe se ha sabido que Rashid Ali envió a Talib Moustak, ex Cónsul General en Jerusalén, a Teherán, en una misión especial.

OCUPADO EL FUERTE DE RUTBAH

EL CAIRO, 11. — (U. P).— La Real Fuerza Aérea ha comunicado que hoy en la mañana los carros blindados y la Real Fuerza Aérea ocuparon el fuerte Rutbah, después de un ataque a cargo de los aparatos de bombardeo. Se recuerda que el aeródromo de Rutbah fué ocupado por las tropas británicas hace dos días, agregándose que "toda esa importante zona está ahora bajo nuestro completo control".

Informa también la Real Fuerza Aérea que en las incursiones realizadas el sábado contra los aeródromos de Catania y de Comiso los aviones enemigos sufrieron cuantiosos daños, pues el ataque, "llevado a cabo a mediados de la tarde, fué una sorpresa y tuvo completo éxito". Agrega que en Catania tres grupos de Heinkel-111 y un Junker-88 fueron atacados. "No se vieron bien todos los detalles, pero es indudable que fueron causados grandes daños". Además, las tropas que corrían desde la cantina hacia los refugios fueron ametralladas.

INFORME DE LA R.F.A.

EL CAIRO, 11. — (U. P).— La Real Fuerza Aérea ha expedido el siguiente comunicado:

"En el Irak nuestros aviones de bombardeo atacaron y causaron daños a los cuarteles de Amara, Diwaniya, Nasriya y Quirighan.

"Los cuarteles, edificios del aeródromo y parque de transporte de Mosul sufrieron más de 12 impactos directos.

COMUNICADO DEL COMANDO DEL IRAK

BERLIN, 11.— (U. P).— La agencia oficial DNB da una información de Beirut que dice que, según un comunicado del alto comando del Irak, tropas motorizadas británicas ocuparon el 9 de mayo la guarnición de Rutbah.

Agrega que el comunicado confirma que la posición del enemigo en Sinelli Debban es crítica. Todos los blancos enemigos han sido objeto del fuego de artillería. Sólo un edificio queda intacto.

El comunicado dice que en el frente del sur no se ha producido cambio alguno.

La fuerza aérea irakense llevó a cabo varios vuelos de reconocimiento el 9 de mayo. Una poderosa formación de la fuerza aérea se hizo cargo de la defensa de Bagdad.

Añade que aeroplanos enemigos realizaron repetidas veces vuelos de reconocimiento sobre Bagdad, como también sobre las concentraciones de tropas irakenses.

Tropas motorizadas británicas como también unidades de la Real Fuerza Aérea atacaron el 9 de mayo la guarnición de Rutbah. El ataque duró 20 horas retirándose después las tropas irakenses, las cuales, sin embargo, ya están contraatacando.

Corsario alemán apresado en el Océano Indico

MELBOURNE, 11. —(U. P.). El Ministro de Asuntos Exteriores, Hughes, anunció que los buques de guerra de los Dominios capturaron un buque alemán que abastecía a los corsarios y varios petroleros noruegos en el Océano Indico.

"El Camberra", de la flota australiana, y el "Leander" de la neozelandesa, atajaron al "Coburg", de 7.400 toneladas, que servía de buque de abastecimientos para el corsario "Ketty Brovig", de 7.031 toneladas, y cuya tripulación de presa compuesta de 18 oficiales alemanes y 47 marineros fué tomada prisionera.

Fueron puestos en libertad los noruegos y chinos que estaban prisioneros a bordo del corsario.

Contra NERVIOSIDAD tome FITINA
A BASE DE FOSFORO VEGETAL

300 MIL TONELADAS ANUALES EN MERCADERIAS MOVILIZARIA EL FERROCARRIL TRAN-SAHARIANO

Según declaraciones del Ministro de Comunicaciones francés

IMPORTANCIA DE ESTA VIA FERREA

VICHY 11. (U. P.)— El Ministro de Comunicaciones, Jean Berthelot, en una entrevista concedida hoy a las "Le Petit Parisién", declaró que, de acuerdo con los cálculos hechos por los expertos, el ferrocarril transsahariano, cuyas obras ya se han iniciado, movilizará 300 mil toneladas de mercaderías anuales procedentes de la rica región del Niger, antes de diez años y que se creía que antes de 20 años ese tráfico llegaría a la cifra de un millón de toneladas.

Dijo en parte: "Ese ferrocarril es esencial para la solución del problema de transporte de la producción del delta del Niger que ofrece posibilidades inmensas —y aún me atrevería a decir colosales—. Un prodigioso aumento de la producción de la región del Niger es cuestión de tiempo y de voluntad, pues allí se encuentran todos los elementos necesarios: sol, suelo y agua. La superficie que puede explotarse llega a cerca de un millón de hectáreas y de ese total, 200 mil serán explotadas antes de diez años.

"El tráfico, de acuerdo con cálculos optimistas, sería de 300 mil toneladas anuales dentro de diez años, y de un millón de toneladas, dentro de 20 años. Aún más, en esos cálculos solamente se toma en cuenta las cosas que el Niger ya produce, tales como arroz, algodón y productos similares. No se han tomado en cuenta las legumbres que allí podrían cultivarse ni la crianza de ganado que sería mucho más amplia. El Niger cuenta ya con un millón de cabezas de ganado."

El Ministro recalcó que ese ferrocarril era absolutamente esencial por cuanto el transporte de las mercaderías por carreteras sería demasiado oneroso. "Aun en el caso de construirse una pista para automóviles sería imposible el transporte, ya que costaría 3.500 francos por tonelada. En cuanto se refiere al ferrocarril del Senegal, está trabajando ya al máximo de su capacidad, y no podría movilizar un aumento de producción. Tan pronto como el ferrocarril transsahariano movilice 300 mil toneladas, ese transporte será más económico que por el ferrocarril del Senegal. Por ello [illegible] el ferrocarril del Mediterráneo al Niger es la herramienta económica absolutamente esencial para la explotación del valle del río Niger".

3 ofertas muy oportunas de CASA GARCIA
La casa que vende mas barato

39833-F.
CAMPERA de buen casimir, pura lana, bonitos colores lisos y también a cuadros, confección esmerada, lo más práctico y durable,
$ 98.80

38642-F.
FIRPO de pura lana, tejido grueso, cadena, cuello amplio, colores plomo, gris, azul, verde y café, todas las medidas,
$ 75.-

PEDIDOS DE PROVINCIAS CASILLA 3224

39065-F.
SWEATERS de lana, modelo con cuello, cierre eclair y dos bolsillos de pecho, bonitos colores, jaspeados, tejido extra grueso, artículo de mucho abrigo,
$ 83.-

CASA GARCIA
ALAMEDA Y Av. ESPAÑA. Casilla 3224

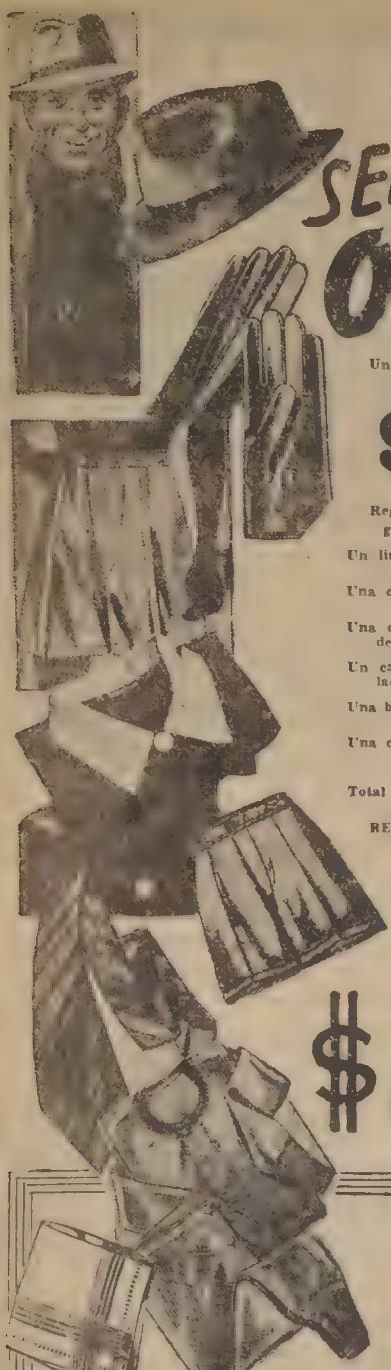

UNA SENSACIONAL OFERTA

Un lindo ABRIGO, de lo mejor, de un precio de $ 750, ofrecemos en

$ 495.-

Regalando a cada comprador de este abrigo $ 400 en mercaderías, como sigue:

Un lindo sombrero fino de .. .. $	150.—
Una camisa de popelina de .. .. $	60.—
Una camisa de dormir afranelada de ... ... $	80.—
Un calzoncillo de "FINEX" afranelado de ... ... $	50.—
Una bufanda de lana fina de .. .. $	30.—
Una corbata fina importada de .. $	30.—
Total de los regalos .. .. $	400.—

RESUMIENDO: Rebajando los $ 400 de los obsequios, este valioso abrigo sale solamente por

$ 95.-

Nuestras ofertas se caracterizan por su seriedad, corrección y respeto al público

ATENCION ESPECIAL A REEMBOLSOS DE PROVINCIAS

CASA ORENSE ESTADO 62

Ex Presidente Hoover dió a conocer los factores desfavorables para la intervención de EE. UU. en la guerra

Recalcó, sin embargo, que debe continuarse ayudando a Gran Bretaña. — Declaró su oposición al envío de materiales bélicos protegidos por naves de guerra norteamericanas

NUEVA YORK 11 — (U. P.)— El ex presidente de Estados Unidos Herbert Hoover, se dirigió a la nación por radio y manifestó que Estados Unidos debería mantenerse apartado de la guerra pues no estaba preparado y estaba desunido respecto a las cuestiones fundamentales del conflicto. Aprobó, sin embargo, la ayuda a Gran Bretaña, diciendo "Nuestra verdadera simpatía debe consistir en ayudar a la heroica defensa de Inglaterra. Si no entramos a la guerra podremos correr más riesgos en compartir con nuestros elementos bélicos. Dijo que en consecuencia el apartamiento de Estados Unidos de la guerra era en realidad favorable a los intereses de Gran Bretaña. Advirtió al país que debe... considerar la actual transformación que se estaba operando en la situación bélica común "pensando calmadamente, con razonamiento, con tolerancia y en forma deliberada, sin realizar actos apresurados con los cuales obstaculicemos la ayuda a Gran Bretaña y el futuro de Estados Unidos".

SE OPONE A LOS CONVOYES

Expresó su oposición a que se hiciera uso de las naves de guerra de Estados Unidos para escoltar a los convoyes o para el servicio de patrullaje, pues eso significaría "entrar a la guerra de una vez por todas, pues sería necesario atacar a los submarinos alemanes y a los aviones" para hacer eficaz el servicio, y luego tendremos que ampliar nuestras bases aéreas y navales en el exterior, equipar esas bases y llevar fuerzas expedicionarias, y eso significa una guerra por muchos años.

Desmintió la afirmaciones de que Estados Unidos estuviera ya en guerra. Dijo: "Eso no es verdad. Estamos en una posición peligrosa, pero no se ha declarado la guerra entre nosotros y el Eje. Si la contienda terminara mañana no tendríamos necesidad de hacer una nueva paz con Alemania.

LOS TRES FACTORES DESFAVORABLES

En su discurso Hoover esbozó lo que él llamó "tres factores desfavorables" en la actual situación internacional del conflicto.

"La primera realidad desfavorable — dijo — es la transformación de esta guerra. Nadie puede negar que existe la triste posibilidad de que Hitler se apodere del canal de Suez, del Irak, del norte de Africa y del Mediterráneo. Esto, sin embargo, no interrumpiría la línea vital de Gran Bretaña. Aun podría servir para dejar en libertad a la flota británica para proteger sus rutas del Atlántico. En cualquier caso Hitler podría ocupar toda la Europa continental. De esa zona obtendría gran cantidad de alimentos y materias primas para el pueblo alemán. Es verdad que está bloqueado por la flota británica pero ese bloqueo no hará que perezca de hambre la población de Alemania, o impedirá que reciba sus materias británicas. Solamente será el pueblo de las regiones ocupadas el que perezca de hambre. Habiéndoseles desarmados hasta de sus cuchillos de mesa, no podrán rebelarse. Los ejércitos británicos no podrán invadir la Europa de Hitler, ni tampoco creo que Hitler, con seis millones de soldados y su fuerza aérea superior puede ahora cruzar el canal para invadir Gran Bretaña. Para invadir la Europa de Hitler, necesitaríamos preparar cinco millones de hombres además del ejército británico. Posiblemente necesitaría 40 millones de toneladas en barcos mercantes para transportar nuestro ejército a través del Atlántico. Se necesitarían diez años para construir esos barcos y Hitler tampoco podría comenzar su marcha sobre Estados Unidos. Por tales razones, debido a esta transformación, no parece que esta guerra pueda ser llevada a su término por los ejércitos y las flotas, sino dentro de muchos años y años".

Dijo que nuevas transformaciones en los bombarderos aéreos podrían alterar este factor.

EL JAPON OTRO FACTOR

Luego dijo que otro de los factores desfavorables en la actual situación era la ausencia del Japón como aliado de Estados Unidos. Hoover dijo: "El Japón está abiertamente aliado al Eje y solamente espera el momento favorable para realizar sus ambiciones en Asia. Esa oportunidad se le presentará si entramos a la guerra en el Atlántico".

LA FALTA DE PREPARACION

Hoover continuó: "El tercero de los factores desfavorables es nuestra falta de preparación. Hemos sido lentos en organizar nuestras defensas, como siempre ha sido el caso en las democracias. No estamos preparados para la guerra. Nuestra industria no estará lista para ello sino dentro de ocho o diez meses. No tenemos 300 000 hombres que estén suficientemente equipados con aviones, tanques y cañones para hacer frente a 300 000 soldados alemanes, para no decir nada de 5.000.000 de alemanes. Ni siquiera tendremos 1.500.000 hombres equipados en esa forma, al no dentro de otros doce meses. No poseemos una fuerza aérea del tipo que se está utilizando en esta guerra. Es verdad que tenemos una magnífica flota, pero no o suficientemente grande para realizar la labor que nos tocaría al entramos a la guerra. Si entramos al conflicto y Gran Bretaña fracasara tendríamos que seguir la lucha solos y esa guerra contra una Europa controlada por los nazis, tendría que ser librada desde una distancia de 3.000 millas, durante varios años".

Dijo que la falta de preparación de Estados Unidos se refería a los hombres, herramientas, armas y municiones, pero que también abarcaba el espíritu del pueblo.

LA UNIDAD DEL PUEBLO

"Nuestro pueblo debe estar unido para que podamos librar una guerra total con éxito. Estamos unidos en la resolución de luchar por la defensa del hemisferio accidental contra una agresión militar. Estamos unidos en la construcción de la maquinaria bélica que sea necesaria para ese fin. Estamos unidos para condenar a las naciones agresoras. Estamos unidos en nuestro deseo de ayudar a Inglaterra en la defensa de su independencia. Pero aparte de todo eso somos un pueblo desunido. ¿Necesito demostrar esta desunión? Es evidente que existe una gran mayoría de nuestro pueblo que se opone a que enviemos a nuestros muchachos ya sea en nuestra flota, en los convoyes, en aviones o en una fuerza expedicionaria a donde tengan que hacer fuego, o donde se les pueda hacer fuego. Esa oposición es mucho más fuerte en nuestra juventud, y es esa juventud la que tiene que morir. En cambio no tienen ningún inconveniente para morir por el hemisferio occidental".

"Para tener un pueblo unido el Gobierno debe estar unido a la voluntad del pueblo. Un pueblo dividido no puede actuar eficazmente en la cuestión suprema de una guerra total".

"Ese fracaso en la unión fué parte del desastre de Francia".

Dijo que Gran Bretaña estaba en estos momentos pasando por su período más crítico. "Solamente le estamos dando una escasa parte de la producción de nuestras industrias y reteniendo la otra parte para nuestra propia preparación militar. Si entramos a esta guerra debemos hacerlo con entusiasmo. De otra forma la perderíamos. Si entramos a ella debemos inmediatamente aumentar nuestro ejército a tres o ... millones de hombres. Estaremos obligados a aumentar inmediatamente nuestra protección a la costa del Pacífico y a nuestras posesiones insulares".

DESEAMOS AYUDAR A GRAN BRETAÑA

"Deseamos ayudar a Gran Bretaña, pero debemos reconocer que si ella no puede mantener la independencia de las islas británicas con los medios y la po... que he mencionado, no podrá ser mantenida con nuestra entrada a la guerra. "Dijo que en caso de que Estados Unidos tuviera que luchar solo, tendría que bloquear a Europa. "Y si lo hacemos haríamos perecer de hambre a 400 millones de habitantes en Gran Bretaña. ¿Y como pondríamos fin a esa guerra?".

"Los alemanes no tienen por qué sentirse momentáneamente satisfechos por nuestra falta de preparación militar. Eso se producirá. El poderío potencial de esta nación es lo más fuerte que existe en todo el mundo. Si es necesario podemos eventualmente formar y equipar un ejército con todos los millones de hombres que sean indispensables. Podemos construir las armas más ingeniosas y manejarlas mejor que cualquier nación del mundo. Ese poderío siempre ha existido aquí en América. No puede ser derrotado. Niego que el futuro de Estados Unidos dependa de cualquier otra nación".

"En estos momentos lo que necesitamos es pensar con calma y razonar con tolerancia, necesitamos afrontar el problema en forma deliberada. Hasta que el cuadro se haga más claro es un error jugar al azar con el destino del país. Los hombres fuertes no necesitan precipitarse. No deben ser arrastrados por las profundas corrientes de nuestras emociones. No debemos obstaculizar la ayuda a Gran Bretaña y el futuro de Estados Unidos, mediante acciones apresuradas o emocionales".

Prensa italiana anuncia represalias contra ciudadanos norteamericanos

En forma airada y agresiva se comenta en Roma la detención de noventa italianos en Nueva York

IMPORTANCIA DE LA BATALLA DEL ATLANTICO

ROMA, 11. — (U. P). — Los diarios de la mañana destacan por lo general las informaciones sobre la detención de noventa italianos en Nueva York, las que publican bajo titulares agresivas. El "Popolo di Roma" indica que es muy posible que en el futuro se tomen represalias.

El diario "Voce d'Italia" publica la noticia bajo los siguientes encabezamientos: "El militarismo norteamericano comienza a perseguir a los italianos. Noventa compatriotas pertenecientes al pabellón italiano de la Feria Mundial de Nueva York arrojados a un campo de concentración".

El "Messaggero" dice a su vez "En al detención de noventa italianos en Nueva York, se ha aplicado una arbitraria injusticia de pandilleros".

El "Domenica Lavoro Fascista" dice: "Nueva violación del derecho de gentes por los Estados Unidos. Roosevelt ordena el arresto de noventa obreros italianos que no pueden regresar a Italia debido a la guerra".

EL "POPOLO DE ROMA"

El "Popolo di Roma" publica en su primera plana un editorial, en el que se escribe lo siguiente: "Estados Unidos se está tornando insolente. Según las últimas noticias los ciudadanos han sido arrestados bajo la acusación de haber violado las leyes de inmigración. Numerosos italianos y alemanes se encuentran concentrados, por una razón u otra, en Ellis Island. Los norteamericanos que son extremistas, como de costumbre, están exagerando peligrosamente las cosas. Sin estar aún tocados por las crueles mandíbulas de la guerra, están acalorándose y se abandonan a provocaciones al eje, que calmadamente está tomando nota de esos sucesos."

LO QUE DICE GAYDA

Gayda, publica un artículo en el "Voce d'Italia", dice que se está librando la batalla del Mediterráneo, en tanto que los británicos se esfuerzan por reforzar sus posiciones en el canal de Suez y en el mar Rojo, contra el Eje.

Dice que los convoyes británicos que recientemente fueron atacados en el estrecho de Sicilia por la aviación italiana, transportaban tropas para la defensa de Egipto. Agrega que la acción británica en el Irak, estaba destinada a asegurar la nueva ruta hacia la India, en caso que las fuerzas ítalo.germanas se apoderaran del control del Egipto y del canal de Suez.

LA BATALLA DEL ATLANTICO

Gayda escribe lo siguiente: "Si la batalla del Atlántico es importante para Inglaterra, no menos importante es la batalla del Mediterráneo, que es el centro del sistema imperial británico. Esto es esencial para la existencia del imperio y sin él las islas británicas y el imperio británico no tienen prácticamente significado alguno.

"Pero en esta guerra que hoy se hace intercontinental, el Mediterráneo y el mar Rojo, constituyen la ruta más segura para abastecer a la Europa continental. Es la comunicación directa contra Europa, Asia y Africa. Es el principal factor en el problema económico y propio abastecimiento de Europa. En consecuencia, la batalla del Mediterráneo es esencial para el resultado de la guerra.

"Se cree que mientras Estados Unidos interviene en los convoyes, los británicos se preparan un nuevo y desesperado golpe en el Mediterráneo en un esfuerzo para romper el círculo que se va estrechando a su alrededor. Es evidente que la agresión contra el Irak está destinada a asegurar una nueva ruta a la India, en caso de perder Egipto y el mar Rojo.

"Los numerosos convoyes que trataban de cruzar el Mediterráneo y fueron sorprendidos por los aviones de bombardeo italianos, conducen nuevos contingentes y armamentos a Egipto para reforzar las defensas y para preparar nuevas ofensivas. La batalla del Mediterráneo ha comenzado, y el Eje está dispuesto a mantener la iniciativa".

EL PRINCIPAL DIARIO FASCISTA

El principal diario del partido fascista, "el Resto del Carlino" de Boloña, declara que el actual conflicto se convertirá a larga distancia en una guerra entre el Eje y Estados Unidos. Predice que Estados Unidos hará lo posible por tener alejados de Inglaterra y de Egipto al Eje, a fin de tener bases para un ataque contra el Eje, en Europa".

Un editorial que aparece en el "Resto del Carlino" dice: "En tanto que se desata contra Inglaterra y el tráfico en el Atlántico una terrible ofensiva, se puede ver la enorme influencia que la campaña en los Balkanes tiene sobre la situación en el Mediterráneo. Inglaterra tiene su última esperanza: Estados Unidos. Por tal razón Norteamérica se prepara para entrar a la guerra oportunamente para galvanizar el cuerpo gastado de Gran Bretaña pero no todo lo oportuno para contraatacar al Eje con sus crecientes fuerzas y sus formidables posiciones estratégicas.

"Realmente el conflicto va en camino de convertirse a la larga en una guerra entre Europa y Estados Unidos.

"¿Conseguirán los norteamericanos retener los dos puntos desde donde pueden molestar a Europa: Egipto y las islas británicas? ¿Podrán los norteamericanos llevar a cabo su ofensiva contra Europa, sin verse envueltos en complicaciones en el Lejano Oriente?

"No parece que Roosevelt haya pensado en todo lo que está oculto trás de esas dos preguntas".

Ultima hora

Ciudades costeras del N. de Alemania fueron atacadas

Bombas explosivas en barrios residenciales

5 AVIONES INGLESES DERRIBADOS

BERLIN, lunes 12.— (U. P.) Círculos bien informados han dicho que varias bandadas de aviones de la Real Fuerza Aérea atacaron anoche ciudades costeras del norte de Alemania arrojando bombas explosivas e incendiarias, especialmente en los distritos residenciales. Se ha informado que no hay daños militares ni económicos.

Cinco aviones británicos fueron derribados.

NOTICIAS DE LA MUNICIPALIDAD

EMPRESTITO DE UN MILLON DE PESOS PARA SUELDOS.— La Municipalidad de Santiago en sesión del 29 de abril ppdo. acordó contratar con alguna institución bancaria, un empréstito en cuenta corriente, hasta por la suma de un millón de pesos, con el fin de atender a la cancelación de los sueldos y jornales del personal municipal, pudiendo llevarse a efecto esta operación en forma de sobregiros.

En atención a este acuerdo, el Alcalde ha dirigido un oficio al Gerente de la Caja Nacional de Ahorros, solicitándole que tenga a bien autorizar a la Municipalidad para sobregirarse en la suma de 500 mil pesos, por el plazo de 80 días, en la cuenta corriente que ésta tiene en la institución, proponiendo como garantía de dicha operación, los fondos que se depositan en la misma cuenta por el concepto de Contribución de Haberes.

Discurso de Mr. Welles ...

(DE LA PAGINA 9)

[...] nuestro equipo y nuestras industrias, que son los que [...] confianza. Queremos veros imponeros de la extensión de nuestras defensas actuales y de los planes que tenemos para su ampliación.

A nombre de mi Gobierno puedo aseguraros que Estados Unidos, está preparado para desempeñar, hasta el límite de su capacidad, su parte en la defensa del hemisferio occidental y a ayudar hasta el límite máximo de su poder a sus vecinos, si [...] algún día a ser [...].

Mi Gobierno os agradece vuestra visita. Confía en que [...] para vosotros, tan satisfactoria como para nosotros. Esperamos tener el privilegio de veros a menudo entre nosotros. Os pido uniros a mí en un brindis por los Presidentes de las 21 repúblicas americanas, y por la libertad de nuestras naciones, que podrá y habrá de subsistir porque nuestra continuada cooperación la asegurara.

HOY PARTEN A N. YORK

WASHINGTON, 11 (U. P.)—Los jefes navales sudamericanos dieron [...] su visita en Washington [...] recepción en [...] del Almirante Stark. Todos [...] aprovecharon la ocasión para reiterar personalmente al Almirante Stark su agradecimiento por haber organizado su jira a Estados Unidos.

El lunes saldrán hacia Nueva York, sintiendo únicamente que la enfermedad del Presidente Roosevelt haya sido un obstáculo para ir a presentar sus saludos al Presidente de Estados Unidos.

Varios jefes navales celebraron importantes conferencias con técnicos norteamericanos y jefes de la Armada.

Entre ellos, el venezolano Picardi declaró a la prensa que estaba a punto de ultimar un acuerdo para que dos oficiales de Marina venezolanos sirvan en bucomo período de instrucción desques de guerra norteamericanos pués de su graduación.

A FILADELFIA

El lunes los marinos iberoamericanos visitarán Filadelfia y Lakehurst y llegarán a Nueva York. Especialmente muestran gran interés en ver actuar en Lakehurst a las fuerzas paracaidistas de la Infantería de Marina.

La National Broadcasting invitó a todos los jefes navales visitantes para que hablen el lunes por la noche desde Nueva York por radio a Iberoamérica.

Antes de la recepción, los jefes navales sudamericanos fueron a honrar a los dos héroes máximos de Estados Unidos: Washington y el Soldado Desconocido.

ANTE LA TUMBA DE WASHINGTON

Con un cielo claro y lleno de sol, la comitiva de automóviles salió del Hotel a las 11 A. M. y llegó a mediodía a Mount Vernon donde está situada la tumba del primer Presidente de los Estados Unidos.

Allí, el decano de los marinos latinoamericanos, el brasileño Castro Silva habló brevemente explicando que los soldados latinoamericanos, deseosos de rendir homenaje a los soldados y marinos norteamericanos, habían decidido llevar una corona a la tumba del general que dirigió a las fuerzas norteamericanas a la victoria y logró la independencia de los Estados Unidos de América.

Seguidamente, el jefe brasileño pidió al jefe peruano Rotalde y al marino ecuatoriano Mogollón, colocaran la corona.

Los visitantes fueron después a visitar la mansión de Wáshington y desde allí siguieron a Arlington a donde llegaron a la 1 P. M.

Allí visitaron la casa del General Lee, admirando el que una vez fué el hogar del Jefe de las tropas Confederadas.

La comitiva continuó hasta la tumba del Soldado Desconocido. Formados en doble fila los jefes navales de las Repúblicas hermanas de América llegaron hasta la tumba y saludaron en posición de firme mientras redoblaban los tambores.

TODA FRANCIA CELEBRO AYER LA FIESTA DE STA. JUANA DE ARCO

En la Catedral de San Luis, en Vichy, se ofreció una misa, a la que asistieron los miembros del Gobierno

VICHY, 11. — (U. P.).— La fiesta anual de Santa Juana de Arco fué observada con excepcional devocion en las dos zonas de Francia.

El gobierno francés hizo colocar flores en todas las estatuas de la santa que se encuentran en toda Francia y en Vichy, los miembros del Gobierno presentes en la capital temporal asistieron a una misa de conmemoración oficiada en la Catedral de San Luis.

Hubo también servicios especiales en Nuestra Señora de París, presididos por el cardenal Suhard y en la catedral de Rheims donde monseñor Marmottin, arzobispo de Rheims, hizo el panegírico de la Santa.

La radio nacional está iracunda porque los partidarios de De Gaulle están tratando de adoptar a la Santa como patrona de su movimiento disidente pro-liberación de Francia. El comentador de dicha radio protestó de ese "sacrilegio", señalando que fué Gran Bretaña, actual aliada y patrocinante de De Gaulle, que quemó en Rouen a Juana de Arco, y también que De Gaulle cuenta con fuerte apoyo de parte de los emigrados judíos.

En contradicción con las celebraciones efectuadas en las otras ciudades francesas, Rouen, que fué donde fué ejecutada Juana de Arco, celebrará la fiesta de la Santa el 25 de mayo, o sea el domingo más próximo al aniversario de su muerte. Debido a las circunstancias, la celebración será sencillísima y se limitará, en la mañana, a la colocación, por el alcalde de Rouen de una corona en el sitio en que Juana fué quemada. En la tarde habrá una ceremonia religiosa especial en la Catedral.

Dañosa es la abundancia que trae mucha codicia, repartid la vuestra con los que carecen de ella y os lo agradecerán los niños de "Las Créches".

ESPAÑA

AVION INGLES SE ACCIDENTO EN GIBRALTAR

LA LINEA, 11 (U. P.)— Un avión de bombardeo británico, después de haber evolucionado sobre Gibraltar pretendió aterrizar, chocando contra un árbol de la carretera en un lugar cercano a la frontera, donde unos trabajadores españoles formando cola, esperaban se les inspeccionara para poder regresar a España.

El avión quedó destrozado, resultando heridos sus cuatro tripulantes, dos obreras españolas muertas y heridos varios trabajadores españoles.

FITINOL GEKA M.R.

TONIFICA LOS NERVIOS Y DA VIGOR AL CEREBRO

BASE FOSFORO ORGANICO

TELEFONO N.o 4427 **VALPARAISO** CASILLA 109.

VISITA A LOS REGIMIENTOS

En el curso de la presente semana el Comandante en Jefe de la Guarnición Militar de Valparaíso coronel don Julio Silva, en compañía del mayor-ayudante de la Comandancia don Ramón Fernández S. J., practicará una visita a los Regimientos "Maipo" y "Coraceros" que comandan el coronel don Augusto Wagner y el teniente coronel don Carlos Benavides, respectivamente.

IMPORTANTE REUNION EN LA INTENDENCIA

En la mañana de hoy, el Intendente de la Provincia presidirá una importante reunión en la sala de su despacho.

Esta reunión que congregará a todas las autoridades civiles, militares y educacionales de la Provincia, tiene por objeto esbozar el programa que se llevará a efecto el día 21 de mayo como conmemoración de la Epopeya de Iquique.

Se asegura que existe especial interés en las autoridades por celebrar este año dignamente el 21 de mayo.

HOMENAJE A LA MEMORIA DE DON RAFAEL BARAHONA

El domingo 22 de agosto próximo el Cuerpo de Bomberos de Valparaíso recordará en forma especial al ex Superintendente y connotado hombre público que fué, don Rafael Luis Barahona.

Con tal motivo se colocará un retrato del señor Rafael Luis Barahona en la Superintendencia del Cuerpo de Bomberos de Valparaíso en una ceremonia a la cual se invitará a las autoridades de la Provincia.

ESPAÑOL Y "EL MERCURIO" FUERON LOS VENCEDORES EN EL FORTIN

Se impusieron sobre el Regatas y New Cruzaders, respectivamente, en la segunda fecha del torneo oficial de basketball

La actividad deportiva de mayor importancia realizada ayer en nuestro puerto fué la segunda fecha del campeonato oficial de basketball, pues todos los partidos de football que se habían anunciado hubieron de suspenderse por el mal estado en que se encontraban las canchas a raíz de los fuertes aguaceros caídos en la semana pasada.

Ante numeroso y entusiasta público se efectuó la reunión basquetbolística en el Fortín "Rawson", imponiéndose los quintetos del Español y "Mercurio" sobre el Regatas Valparaíso y New Crusaders, respectivamente, en los encuentros de la división de honor.

EL PRELIMINAR

Se dió comienzo al programa con un encuentro que sostuvieron los equipos de primera división del Liceo y Y. M. C. A., imponiéndose los primeros por 60 puntos contra 29, demostrando clara superioridad durante toda la brega.

EL ESPAÑOL GANO FACIL

En el semifondo los invictos hispanos obtuvieron un claro triunfo sobre el Regatas Valparaíso por 57 puntos contra 37, después de un match en que los hispanos desde un comienzo llevaron la delantera y en que, pese a ello y al score, con que terminaron, hubieron de emplearse a fondo ante el entusiasmo y buen juego que desplegaron sus rivales.

Jugaron y golearon:

Español: Pepino González, 4; Hernández, 4; Palacios, 8; L. Ibaceta, 16; E. Ibaceta, 1 y B. Fernández 10.

Regatas: Lanfranco, 10; Cuevas, 9; Arancibia, 9; Millas, 9, y del Pozo, 0.

MERCURIO VENCIO AL NEW

Holgadamente se impuso el "Dem" sobre el "New" en el match de fondo por el score de 59 por 35. Los mercurianos llevaron en todo momento el control de las acciones y demostraron poseer una delantera rápida y goleadora, mientras el New acusaba una notoria baja en relación con sus acostumbradas performances.

Actuaron y marcaron puntos en este encuentro:

Mercurio: Valderrama, 24; Rodríguez, 14; Guerrero, 10; Arredondo, 10; Leiva, 1 y Lobos, 0.

New: Montero, 11; Biggs, 6; Von Appen 10; Mac Donald, 4; Sotomayor, 2 y Saravia, 2.

NO HUBO FOOTBALL EN VIÑA DEL MAR

El único espectáculo footbalístico que se había anunciado para ayer era el encuentro que el Wanderers iba a realizar en el ... que de Viña del Mar con el ... tro América reforzado, de ... no balneario.

Sin embargo a última hora hubo de suspenderse también ... encuentro debido a que la ... cha estaba en pésimas condiciones.

MOVIMIENTO MARITIMO

LLEGADAS

Ayer:
ALFONSO, de Coquimbo.
APOLO, de Punta Arenas.

HOY:
MAULLIN, de Iquique.
HUELLELHUE, de Coquimbo.
CALIFORNIA, de Punta Arenas.

Mañana:
SANTA ELENA, de Nueva York.
CACHAPOAL, de Nueva York.
AYSEN, de Guayaquil.
HUALEN, de Chañaral.

SALIDAS

HOY:
LONTUE, para Arica e intermedios.
GILDA, para Iquique e intermedios.

Mañana:
APOLO, para Coquimbo.
HUELLELHUE, para Coquimbo.
ALFONSO, para Coquimbo.

Miércoles 14:
ANTOFAGASTA, para Callao.
TALTAL, para Iquique e intermedios.
MAULLIN, para Iquique e intermedios.
SANTA ELENA, para San Antonio.

Activar la campaña contra el alza de las tarifas de movilización se acordó en la concentración de ayer

Los partidos del Frente Popular se manifiestan férreamente unidos para resistir esta medida que afecta los intereses de las masas obreras

Ayer se llevó a efecto en el Teatro Bolívar la concentración convocada por el Frente Popular, contra el alza de las tarifas de movilización.

Desde las 10 horas empezaron a llegar los militantes de los diversos partidos que componen el Frente, ocupando todas las localidades del mencionado teatro.

La reunión fué presidida por los dirigentes, señores Alfredo Larrain Neil, senador electo Guillermo Guevara, diputado César Godoy Urrutia y electo, Humberto Abarca, regidores Jorge Rivera, René Frías y Santiago Poblete; electos, Héctor Pacheco Pizarro, Desiderio Bravo y Moisés Ríos, y varios otros dirigentes.

Abrió la manifestación don Alfredo Larrain Neil, quien expuso que los motivos de la concentración, era protestar de las pretensiones de alzar las tarifas de movilización. Terminó manifestando que se iniciará una jornada de depuración política y administrativa.

El regidor electo, don Moisés Ríos, se refirió al alza, diciendo que significaba un nuevo golpe del imperialismo contra las clases populares, agregando que toda la clase obrera sabría oponerse a esta medida.

A nombre de los regidores radicales habló don Jorge Rivera quien al referirse al alza de las tarifas de movilización, dijo que la representación municipal y parlamentaria combatirían tenazmente en contra de la mencionada alza. Analizó las gestiones hechas por el señor Tonkin en la Municipalidad, y a sus amenazas, calificadas como una ofensa a la soberanía nacional. Abogó por la nacionalización de los servicios de locomoción y de la Compañía de Tracción.

D. César Godoy, consideró el aspecto político de la actuación de los dirigentes socialistas, criticándola duramente.

Finalmente habló el senador electo don Guillermo Guevara quien calificó como un monstruoso negociado, las pretenciones de alzar las tarifas, porque la Empresa tenía grandes utilidades por intermedio de la Cía. Chilena de Electricidad.

A continuación, varios oradores se refirieron a la clausura del diario "El Siglo" y se aprobaron otros diversos votos.

ACUERDOS DEL COMITE DIRECTIVO

El Comité Directivo Provincial acordó intensificar su campaña mediante el apoyo de las masas populares y sus representaciones parlamentarias, municipales y gubernamentales. Se acordó que la base de la solución del actual problema, debía ser la liquidación de la Cía. de Tracción, para organizar una empresa nacional.

REGRESO DE ARGENTINA EL DELEGADO DE LOS BOY SCOUTS DE CHILE

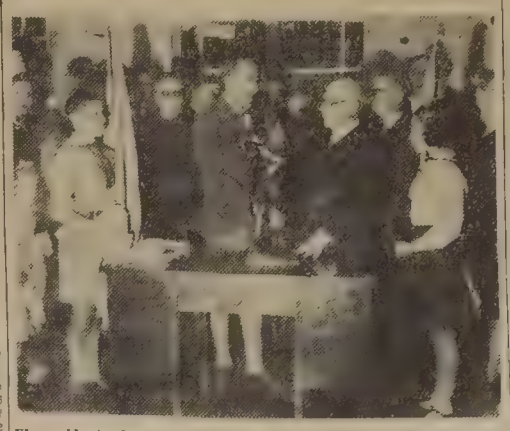

El presidente de los Boy Scouts argentinos Dr. Bandizzone, recibe la estatua de Caupolicán del delegado de los Boy Scouts de Chile, señor Pezoa

Ha llegado a Santiago, procedente de Buenos Aires, el señor Luis Pezoa Guzmán, dirigente de la Asociación de Boy Scouts de Chile, después de realizar un importante viaje de confraternidad a la institución similar del país hermano.

Llevaba la representación del Directorio General de los Boys Scouts y de la Brigada del Instituto Nacional "Alcibiades Vicencio N.o 1", para hacer entrega de una hermosa estatua con la figura de "Caupolicán" y de diversos pergaminos para altos dirigente coutivos argentinos

La ceremonia de entrega de estos importantes donativos se realizó el 21 de abril próximo pasado, en Buenos Aires, en la sede social de los Boy Scouts Argentinos, con la asistencia del Directorio General, delegaciones de las compañías Augusto Montes de Oca, Tambor de Tacuarí, Domingo F. Sarmiento y Jorge Canning; el cónsul de Chile, doña Marta Brunet; don José Porras Castillo. Estuvieron presentes el presidente de los Boy Scouts argentinos, don Laureano A. Baudizzone; el vicepresidente, general de división, Severo Toranzo; doctor Frank L. Soler, los secretarios Néstor P. Meana y Ricardo O. Staud; los directores y profesores Manuel Cutrin, coronel Luis T. Sáenz, señor F. E. López Herrera, contralmirante Pedro S. Casal, Miguel Vergellin, Luis E. Villarroel y J. A. Basso, representantes del Consulado chileno; los presidentes delegados Enrique Di Nápoli, Dr. Alejandro Squassini y doctor H. Kerson.

Al hacer entrega de la estatua en bronce del Caupolicán el señor Luis Pezoa expresó en un conceptuoso discurso: "Estoy cierto que si los boys scouts de Chile supieran la hora en que hago entrega de este símbolo de la pujanza de nuestro pueblo, sentirían al igual que su delegado, la pura emoción al pensar que años de años después del inmortal abrazo de San Martín y O'Higgins, siguen igual que antes argentinos y chilenos, unidos fraternalmente".

Hizo entrega después de varios pergaminos a algunos dirigentes argentinos por sus afectos hacia Chile y por las gentiles atenciones que dispensaron "a los scouts chilenos que en viaje de estudio tuvieron el agrado de estar en tierra argentina hace poco más de un año.

El presidente de los Boy Scouts argentinos, señor don Laureano A. Baudizzone, agradeció emocionado este importante donativo del delegado chileno, expresando: "Este artístico presente, que nos llega hoy por vuestro intermedio y que mucho agradezco en nombre del directorio, ha de ocupar en esta casa un lugar prominente, como lugar prominente ocupa el pueblo chileno en el afecto argentino."

"El scoutismo es un medio para realizar y afianzar la confraternidad internacional. Así lo ha reconocido la Conferencia Interamericana de la Paz, reunida en Buenos Aires, al considerarlo como el instrumento capaz de acercar y vincular a la juventud de América, cumplir ese noble propósito, es deber que nos incumbe."

"Decid a vuestras legiones que los scouts argentinos, hermanados en un mismo credo, le envían un cordial saludo."

El señor Luis Pezoa visitó también, especialmente invitado a Compañía Augusto Montes de Oca, recibiendo óptima impresión de su cuartel y de sus scouts, siendo atendido por el maestro scout Ricardo Luis Matezanz, el ayudante Héctor H. Wilde y el guía Osvaldo M. Clavel. Se entrevistó, además, con el visitador de Compañías de Santa Fé, señor Martín Guillasumo

La prensa argentina tuvo gentileza y fraternales frases para comentar en diferentes informaciones la labor del delegado chileno

LA BANDERA OBSEQUIADA POR COLONIA JAPONESA

Al señor T. Hombo, presidente de la Sociedad Japonesa residente, envió ayer el Alcalde señor Pacheco, una comunicación relacionada, con el destino definitivo que la Alcaldía ha acordado dar a la bandera obsequiada por la colonia japonesa a la ciudad de Santiago, con motivo del IV Centenario. Dicha comunicación es del tenor siguiente:

"Santiago, mayo de 1941.—Señor T. Hombo, presidente de la Sociedad Japonesa. — Presente:

Esta Alcaldía, de acuerdo con el señor presidente de la Comisión del IV Centenario, estimó conveniente proponer al señor Ministro de Defensa Nacional, como representante del Ejército de Chile, que tomara a su cargo la bandera que se sirvió obsequiar esa Sociedad a la ciudad, capital de la República, con motivo del IV Centenario de su fundación, a fin de que ella se conserve en las mejores condiciones posibles, para su exhibición en las grandes efemérides de la Patria. Con tal objeto se conversó con el señor Ministro de Defensa Nacional, quien aceptó gustoso dicha proposición.

Junto con comunicar a Ud. este convenio, aprovecho la oportunidad para reiterarle, a nombre de la ciudad de Santiago, los agradecimientos más sinceros por tan valioso y artístico obsequio.

Saluda atte. a Ud. — (Fdo.) Rafael Pacheco S., Alcalde".

PERSONAL DE PRISIONES Y LA ULTIMA HUELGA DEL GREMIO TRANVIARIO

El Director General de Prisiones, don Julio Olavarría, dispuso que 40 vigilantes se pusieran a disposición de la Intendencia para los efectos de manejar los tranvías durante los días de huelga. De este personal, veinte prestaron servicios, en forma muy eficiente, en la línea 36 y en otras, ayudando al Supremo Gobierno en solucionar satisfactoriamente el servicio tranviario de la capital.

Digna de aplauso son la iniciativa del Director de Prisiones y la eficiencia de los vigilantes de dicho servicio.

CLUB DE LIBROS DE UNIVERSITY ENGLISH ACADEMY

Un numeroso grupo de socios de la University English Academy, ha organizado un "Club" de Libros con el fin de intercambiar opiniones e ideas sobre autores de actualidad o interés.

En la primera reunión celebrada por el club, se designó directora a la señorita Hortensia Pérez García, quien ya ha iniciado una organización apropiada al grupo. Se han dictado, también, algunas charlas por socios de la Academia, las que han tenido pleno éxito; estas charlas se dan cada martes.

Hoy lúnes, a las 19.30 horas Mr. Joseph D. Mac Courtney, presidente de la Academia, dictará una charla, hará una crítica y leerá algunos trozos de una obra de gran interés, "The Individualist" por Phillips Gibbs.

PARTIDO RADICAL

ASAMBLEA DE LA CUARTA COMUNA. — Procedió a elegir su nuevo Directorio, que quedó constituído en la forma siguiente:

Presidente, don Róbinson Hernández; vice, Luis Ugarte; 2.o vice, Enrique Avalos; Secretario, Carlos Osorio; pro, Pedro Vega; Secretario de Bienestar, Gustavo Rojas; Secretario de Prensa, Modesto Valdés; Tesorero, Alejandro Briones; Delegados Junta Provincial, Jorge Sartori y Pedro Cancino.

Esta asamblea cita a reunión extraordinaria, hoy a las 21 horas, en su local de Alameda N.o 3865.

ASAMBLEA DE PROVIDENCIA. — Mañana, de 19 a 21 horas, se procederá a elegir el nuevo Directorio y se nombrarán los delegados ante la Junta Provincial. Se designarán, también, varias comisiones y el Tribunal de Disciplina.

ASAMBLEA DE CISTERNA —En la elección de Directorio verificada ayer, resultaron designadas las siguientes personas:

Presidente, don Demetrio Canales; vices, don Juvenal Asenjo y don Juan Mendoza; Secretarios, Santiago Quezada y Sergio Ceppi, y Tesorero, Benjamín Morgado.

Delegados a la Junta Provincial, fueron nombrados los señores Nacianceno y Miguel Quezada.

Juventud Radical de la 6.a Comuna "Raúl Marabolí"— Cítase para hoy, a las 22 horas, a sesión en Recoleta 713. Se encarece la asistencia a todos los militantes y simpatizantes.

Corresponde en esta sesión la elección de la nueva Mesa Directiva, y elegir delegados ante el Consejo Provincial.

Se encarece la puntualidad en la hora.

PARTIDO DEMOCRATICO

CONFERENCIA SOBRE CHILENIDAD. — En el Centro de Estudios "Los Provincianos", ubicado en San Diego N.o 164 se llevará a efecto, el jueves próximo, una velada artístico-musical, durante la cual el señor Luis Solís S., dictará una conferencia sobre "La Chilenidad y el Proletariado". El acto será amenizado por la orquesta del Sindicato de Músicos de Jazz-Band y el conjunto musical "Pablo Garrido".

A las 21 horas de hoy se reunirá la Asamblea de este Centro para ocuparse de diversos asuntos pendientes de importancia para la marcha de la institución.

PROFESOR DON JAIME EYZAGUIRRE, DICTARA C. DE HISTORIA GENERAL

Mañana se inaugura en la Sala de la Biblioteca, de la Escuela de Leyes de la Universidad Católica, las clases de curso de Historia General, que dictará el profesor don Jaime Eyzaguirre, miembro de la Real Academia Española de la Historia.

El tema de estos cursos, será el Renacimiento español y comprenderá los meses de mayo a agosto inclusive.

Las clases los días miércoles, de 20 a 21 horas.

depor-tista compleat ocyn- b!

Obsequios para prisioneros de guerra europea

Instrucciones de la Cruz Roja Chilena

OTROS ENVIOS

No han sido fijadas de una manera general, quedando a la decisión de los comandantes de los campos de prisioneros. En todo caso la limitación no rige para las donaciones provenientes de las "organizaciones de socorros" es decir, las "Cruces Rojas Nacionales', por lo que recomiendan enviar las encomiendas, por intermedio de estas sociedades.

Peso de las encomiendas, individuales y nominativas.— Hasta diez kilos cada una

El Comité Internacional de la Cruz Roja, recomienda que se envíen las encomiendas a Ginebra a la Agencia Central de Prisioneros de Guerra, con indicación del campo donde se encuentra el prisionero y esa Agencia tratará, en lo posible, de hacer llegar los paquetes a los indicados.

Las encomiendas deben ir aseguradas en envases o envoltorios que soporten las contingencias del transporte, pudiendo emplear se cajas de madera o arpillera, según sea la consistencia del contenido. Esta clase de encomiendas está liberada de pago de derechos y se cursan a destino por vía marítima, por intermedio del Coreo de Estado Unidos, el que se encarga de reexpedirlas a Suiza por los medios de transporte más oportunos.

Envío de dinero a los prisioneros.— La Tesorería del Comité Internacional de la Cruz Roja, asegura sin dificultad la transmisión de dinero para los prisioneros y remitirá después los recibos de los mismos. Es más conveniente y seguro enviar este dinero por intermedio de la Cruz Roja Nacional del país del remitente.

Observaciones.— Para los envíos de encomiendas, correspondencia o dinero a personas que no sean prisioneros de guerra, se puede solicitar informes, en el Comité Central de la Cruz Roja Chilena, calle Catedral N.o 1572, en la mañana de 10 a 12 horas.

DETENIDO UNO DE LOS ASALTANTES DEL SEÑOR RAMON SALDAÑA

Investigaciones ha estado realizando, con éxito, las diligencias tendientes a dar con el paradero de los autores del asalto de que fué víctima, la madrugada del martes, en el Hotel Alameda, el comerciante don Ramón Saldaña.

Como se informó oportunamente, dos individuos, haciéndose pasar por detectives, y con el pretexto de efectuar allanamientos, intimidaron al señor Saldaña, a las 4 de la madrugada del día antes indicado, para que les abriera la puerta de la pieza N.o 22, que él ocupaba. Una vez dentro de la pieza, uno de los falsos detectives cuidó a la víctima, para evitar cualquier reacción, mientras el otro procedía a robarle la billetera, conteniendo la suma de diez mil seiscientos pesos en dinero. El asalto fué ejecutado con rapidez y precisión. Minutos después los falsos detectives huían, llevándose el dinero y maletas del señor Saldaña, con especies personales.

DETENIDO UNO DE LOS ASALTANTES

La tarea de los detectives ha hecho posible la detención de "El Chelo", en quien el señor Saldaña, reconoció a uno de los asaltantes.

"El Chelo", delincuente demasiado conocido por sus pasadas actuaciones, pasará hoy a disposición del 2.o Juzgado del Crimen.

Investigaciones, mientras tanto, busca al acompañante de "El Chelo", para ponerlo también a disposición de la justicia.

NOTICIAS DE DEFENSA

El Ministerio de Defensa Nacional ha extendido títulos de Reserva, en el arma que se indica, a favor de las siguientes personas

A subtenientes de reserva, en el arma de infantería, a los sargentos primeros aspirantes a oficiales de reserva, señores Homero Capona Araya y Juan González Fuenzalida, con residencia en Iquique y Santiago.

A capitán de reserva, en el arma de artillería, al teniente don Roger Divin Bardy, con residencia en Santiago.

—Se ha nombrado comandante de la guarnición de Quillota, al teniente-coronel don Walton Ojeda Riesgraf, actual director interino de la Escuela de Caballería.

—El teniente-coronel don Ramón Alvarez Goldsach, pasará a continuar sus servicios al Estado Mayor General del Ejército, dejando de ser 2.o comandante y jefe de la Plaza Mayor del Regimiento de Artillería N.o 2, "Arica", de La Serena. Además se le nombra Comisario Militar de la Comisión de Transporte N.o 1, con jurisdicción de Calera a Arica, y sede en Coquimbo, sin dejar de pertenecer al Estado Mayor General del Ejército.

—Se nombró profesor civil de la Escuela Militar, en la asignatura de inglés, a don Ignacio Ramírez Palet.

—Se ha designado profesor militar en la signatura de Servicio de Estado Mayor, para la Academia de Topografía y Geodesia, al mayor don Carlos Valdés Benavides.

—Se han nombrado profesores civiles de la Academia de Guerra, a contar desde el presente año, en las asignaturas que se indican, a las siguientes personas, señores: Fidel Iturra Carrillo, de psicología; Jorge Baeza Goñi, de historia general.

DEL INTERIOR

ANTOFAGASTA

1.640 TONELADAS DE COBRE SE EMBARCARAN CON RUMBO AL JAPON

ANTOFAGASTA, 11. — Los valores japoneses Arima Maru y Sakite Maru se encuentran en este puerto cargando 1.640 toneladas de cobre. Una vez completado su cargamento zarparán con rumbo al Japón. — El corresponsal.

PERJUICIOS OCASIONA SUPRESION DE BARCOS DE FF. CC. AL NORTE

ANTOFAGASTA, 11. — El Sindicato Profesional de Comerciantes de frutas y verduras de esta ciudad, ha enviado al Presidente de la República un mensaje, solicitando se sirva interceder ante las autoridades correspondientes por la no supresión de los viajes hacia el Norte de naves de los Ferrocarriles del Estado, cuya falta ocasiona escasez jamás sentida antes.

Hemos sido informados que desde hace quince días no llega vapor alguno con carga suficiente para satisfacer las necesidades de la ciudad

Por otra parte, esta misma entidad pidió al Intendente de la Provincia que informara al Gobierno acerca de esta situación anormal.

UN TORNADO AZOTO EL MUELLE DE TOME

TOME, 11. — Anoche poco después de las 22 horas una especie de tornado azotó el sector este del puerto, derribando entablados, árboles y deteriorando los techos. Hubo una interrupción en el alumbrado y alguna alarma colectiva debido al ruido que acompañó a la tromba. No ha habido desgracias. — El corresponsal.

SANTIAGO

SE FUNDO BRIGADA DE GIRLS GUIDES EN LA CISTERNA

SAN BERNARDO, 11. — A iniciativa de la Directora de la Escuela Superior de Niñas de la Cisterna, señorita Guillermina Dubos, y con la cooperación del Centro de Padres y Apoderados de las alumnas de la misma Escuela y de los vecinos más destacados de esa comuna se ha organizado una nueva Brigada de Girl-Guides cuyo nombre distintivo será: 'Igualdad".

En una reunión celebrada recientemente en el plantel mencionado se acordó echar las bases definitivas de esta institución nombrándose el siguiente Directorio:

Presidente honorario: señor Ministro de Defensa, don Juvenal Hernández y Director honorario, comandante de la Base Aérea, señor Oscar Herreros.

Presidente: señorita Guillermina Dubos; vicepresidente, señor Osvaldo Croquevielle; secretario, señorita Blanca Arancibia; comandante, señorita Elvira Bermedo; directores, señores Roberto Ochoa, Pablo Goyeneche, Armando Verdugo, Abel González, Máximo Walter, Alberto Baeza, Alamiro Soto, Claudio Inzunza, Domingo Salvo, Alfonso Ramírez Juan Arancibia, Luis Gutiérrez, Guillermo Arancibia y señorita María Bueno.

HOMENAJE AL ALCALDE DON AARON OSORIO.— Con motivo del próximo término de su mandato, los amigos del Alcalde de la Comuna de San Bernardo, don Aarón Osorio Vidal, lo festejarán con un banquete que se llevará a efecto el martes 20 de mayo a las 21.30 horas, en el Club Social de esta ciudad.

Dado el gran número de adhesiones que ya se han recibido, esta manifestación promete alcanzar grandes proporciones.

CONCEPCION

Cuervo marino fué capturado en Talcahuano

Era portador de un mensaje del Biological Survey, de Washington

TALCAHUANO, 11. — En el morro de Talcahuano fué capturado un cuervo marino que traía amarrado, en una de sus patas, un mensaje del Biological Survey, de Washington, que había sido colocado para conocer el rumbo de las aves migratorias. Este ejemplar fué llevado al Museo de Concepción donde el profesor Carlos Oliver Schneider, Director del mencionado establecimiento, declaró que se trataba del cuervo marino o huanay, propio del litoral peruano, y que el mensaje había sido colocado por ornitólogos americanos que estudiaban las aves peruanas con el propósito de conocer sus emigraciones.

Interrogado el profesor Oliver sobre las causas de estas emigraciones hacia el Sur, las atribuyó a la intersección de la corriente de Humbolt con la corriente del Niño. — (El Corresponsal).

SINTONICE

EMISORAS OTTO BECKER
ONDA LARGA Y CORTA DE 25 METROS
SANTIAGO DE CHILE

Diez preguntas Radiales

CONTESTA DEA CORAL

Una de las candidatas al Concurso "Miss Radio", que cuenta con muchas simpatías dentro del ambiente radiotelefónico, es la joven cantante Dea Coral, soltera, nacida en Santiago, el 25 de abril de 1926, y por primera vez aspirante al título máximo que anualmente se le brinda a la mejor cancionista de Chile. Nuestras diez preguntas las ha contestado esta chica después de una meditación muy amplia. Helas aquí:

1.—¿Dónde y cuando inició su carrera radiotelefónica?
R.—En C. B. 144-B, Radio Moraga en la Primavera de 1938.
2.—¿Cuál es su número preferido?
R.—La canción de Alfredo Malerba y Luis César Amadori: "Muñecos".
3.—¿A qué artistas de su género, admira?
R.—A Meche Videla.
4.—¿Cuáles son a su parecer los mejores directores artísticos?
R.—Víctor Alvarez, Renato Deformes y Jorge Orellana.
5.—¿Y los mejores locutores?
R.—Jorge Bezard, Carlos de la Sotta y Andrés Moreno.
6.—¿A qué actividades se dedica fuera de la radio?
R.—Trabajo en la Botica "La Catedral", en donde desempeño el cargo de vendedora.
7.—¿Es Dea Coral su verdadero nombre?
R.—No. Mi nombre verdadero es Hilda Contreras Vergara.
8.—¿Ha actuado también en la escena y en el cine nacionales?
R.—En escena, sí, en la pantalla, no.
9.—¿Tiene alguna anécdota radial que contarnos?
R.—Claro. Cuando recién me presenté en Radio Nacional, interpreté el tango: "Madreselva" y luego me llamó por teléfono un admirador de Libertad Lamarque, quien me dijo que dejara la incógnita a un lado y que me presentara con mi verdadero nombre, o sea, el de la cancionista argentina. Yo traté de convencerle de que estaba equivocado pero fué en vano. A los 10 minutos llegó a la radio y después de conocerme me confesó su impaciencia: era nada menos que un pariente de Libertad.
10.—¿Qué opinión le merece nuestra radiotelefonía?
R.—Estimo que en los últimos cinco años ha progresado enormemente Ahora si no se abusara tanto del disco como se ha hecho, este progreso, andaría pisándole los talones al que se viene experimentando en la Argentina desde hace algunos años.

Y así ha respondido a nuestras diez clásicas preguntas Dea Coral que actúa para todos los auditores de Emisoras Otto Becker, los días Lunes, Miércoles y Viernes, entre las 21 y 22 horas

Artículos para ABRIGO

¡No espere que los fríos sean más intensos!

Gath & Chaves le brinda dentro de una Calidad Sin Igual y a Precios muy Reducidos, una magnífica selección de Artículos de Abrigo.

VISITE HOY GATH & CHAVES

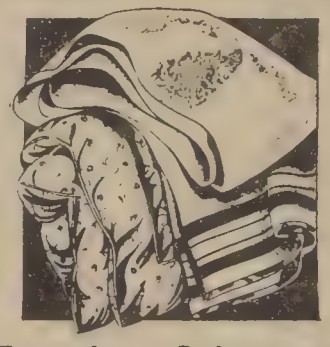

Frazadas y Sobrecamas muy abrigadoras.

SOBRECAMAS confeccionadas en bonita cretona floreada y lisa. Tamaño 130 x 170 cms. $ 56 y de 110 x 170 cms. $ 49.

SOBRECAMAS confeccionadas en bonito satín floreado y liso. Tamaño 1 1/2 plaza $ 110.

FRAZADAS de pura lana color gris, muy abrigadoras tamaño 150 x 190 $ 70.

FRAZADAS "Esmond" Americanas, con bonitas figuras, en algodón finísimo, para Catrecito $ 70 y para Cunita $ 48.

FRAZADAS de pura lana, color gris, muy gruesas. Tamaño 1 1/2 plazas $ 125; 1 plaza $ 98.

BOTELLAS de goma para agua caliente. Tamaño número 2 $ 32.50 y 1 $ 27.50

PEDIDOS CONTRA REEMBOLSO A CASILLA 75 D. - SANTIAGO

Para Niños

ABRIGO NAVAL confeccionado en paño azul marino de pura lana, especial para el frío, todo forrado, doble bordado en la manga y botones dorados. Para niños de 10 a 12 años $ 200, 6 a 9 $ 190 y 2 a 5 años $ 180

ABRIGUITO en rica tela de lana fantasía, 1/2 forro de algodón, en 2 modelos cruzados, con retazo género para el jockey Para niñitos de 6 a 7 años $ 160; 4 a 5 $ 150; y 2 a 3 años $ 140

TAPADO en rica gamuza de lana, todo forrado, muy elegante. Para niñas de 9 a 11 años $ 220 y de 7 a 8 $ 200.

Para Señoras

GUANTES de pura lana. Colores beige, gris, café y negro $ 22.50

CAMISONES en rico muletón floreado, inglés, en dos lindos modelos, variedad de colores. Medidas del 44 al 52 $ 99.

TRAJE de dos piezas, paletó fantasía y falda lisa, colores marino, gris y negro. Talles 44 al 52 $ 198.

Para Caballeros

SOBRETODO en casimir fantasía de lana, modelo derecho amplio o cruzado, confección esmerada, materiales de buena calidad $ 295.

BUFANDAS de lana importada, dibujos de gran novedad. Para caballeros $ 29.50

CAMPERAS de pura lana, tejido grueso, con cierre y bolsillo Medidas 36 al 40 $ 69

CHALECOS de pura lana, sin mangas, colores café, vicuña, y plomo, artículo liviano y abrigador. Medidas 36 al 40 $ 49.50

GATH & CHAVES

ESTADO ESQ. HUERFANOS
SUCURSALES VALPARAISO - CONCEPCION

COMISION DE LEGISLACION DEL SENADO ESTA DISPUESTA A RESOLVER FAVORABLEMENTE LAS ASPIRACIONES DE LOS EMPLEADOS PARTICULARES

Así se manifestó ayer en la gran concentración organizada por la Confederación Nacional en el T. Caupolicán

Los tres puntos principales de las modificaciones introducidas por la Cámara en la Ley de Reajuste de Sueldos que han producido desaliento en este importante gremio

SEIS MIL EMPLEADOS APLAUDIERON LA LABOR DE SU DIRECTIVA, CONFIADOS EN QUE LA LEY PRODUZCA EL BIENESTAR ANHELADO

Concurrieron delegaciones de Valparaíso, Talca, Curicó y Rancagua. — Telegramas de adhesión de provincias

La mesa directiva de la concentración de ayer de los empleados particulares.— Un aspecto del Teatro Caupolicán, que congregó a cerca de seis mil personas

En la mañana de ayer se llevó a efecto en el Teatro Caupolicán la concentración gremial convocada por el Consejo Provincial de la Confederación Nacional de Empleados Particulares de Chile para adoptar conclusiones frente a la forma como fué despachada por la Cámara de Diputados la Ley de Mejoramiento de los Sueldos de los Empleados Particulares, a través del país.

ACUDIO NUMEROSO PUBLICO

No menos de seis mil personas de ambos sexos respondieron al llamado de la Confederación de Empleados, observándose la asistencia de personales casi completos de numerosas firmas comerciales, mayoristas, industriales, comercio detallistas y otras actividades.

Esta concurrencia se manifestó vivamente interesada en el desarrollo del acto y aplaudió con entusiasmo la presentación de la Mesa Directiva en el escenario, acompañada de los delegados de Valparaíso y dirigentes de varios de los Sindicatos integrantes del Consejo Provincial.

SE INICIA LA CONCENTRACION

Abrió la asamblea el Presidente del Consejo de Santiago de la Confederación Nacional de Empleados, señor Luis Contreras Bañados, quien explicó en su discurso las causas que motivaban esta nueva concentración del gremio. Expresó el señor Contreras:

"El Directorio Provincial de la Confederación Nacional de EE. PP., acordó citar a sus bases a petición del Consejo de Delegados de Sindicatos y Personales, a fin de protestar por la forma desvirtuada en que fué despachado en primera instancia el Proyecto de Mejoramiento económico que pende de la consideración del Honorable Congreso, desde septiembre del año pasado.

No somos partidarios de repetidas concentraciones, empero cuando una inquietud continuada agita a una gran masa de ciudadanos que sigue siendo mal comprendida, mal conceptuada y mal considerada precisamente por quienes deberían anticiparse a reconocerle su valer y su potencialidad como fuerza productora es que nos vemos obligados, una vez más, a aceptar este procedimiento.

Y como hombres acostumbrados a vivir bajo el amparo tutelar de las leyes es que nos valemos de este medio para hacer llegar a uno de los poderes del Estado, en primer término nuestra protesta viril, por la destrucción, que ha sufrido en su primera fase el proyecto de justicia social inaplazable que a los EE. PP. se refiere y en seguida para pedir en tono rudo pero respetuoso propio de nuestra cultura y de nuestra controlada paciencia, se nos oiga y se nos atienda enmendando el error con que se ha menguado el derecho de los EE. y sus hogares.

Después de consideraciones sobre la brillante labor cumplida por la Confederación Nacional de Empleados, lo que le ha granjeado el justo reconocimiento y simpatía de los empleados y otros sectores gremialistas del país, el señor Contreras agregó:

"Los EE. PP. respetuosos por convencimiento del derecho ajeno, enemigos de todo lo que atente al acervo legítimamente adquirido como honrado producto del trabajo, albergamos en nuestros pechos la aspiración de ser comprendidos por nuestros empleadores y alcanzar como consecuencia lógica de la reciprocidad el reconocimiento del aporte que en el éxito de los negocios allegan sus colaboradores empleados.

[illegible] para ellos con títulos [illegible] sostenido por labor o su ocupación y disciplina [illegible] que nos alientan [illegible] dos fuerzas creadoras: la de [illegible] y la de nuestros hogares.

Respetuosos también no [illegible] de todo [illegible] cada [illegible] Confederación Nacional de EE. PP., nos jactamos en declarar que aun cuando nos mantenemos en nuestro fuero interno, no recurrimos a influencias políticas para el logro o mejoramiento de nuestros intereses y que con [illegible] a nada, a nadie, esperamos y confiamos en el triunfo de nuestros derechos".

HABLA EL DELEGADO DE VALPARAISO

Concluído el discurso del Presidente del Consejo Provincial que fué largamente aplaudido, ocupó la tribuna el Delegado de Valparaíso y Presidente del Instituto de Previsión de EE. PP. de esa ciudad, señor René Vial Jofré, el cual pronunció un discurso que fué saludado con unánimes aplausos. Dijo el señor Vial:

"La larga trayectoria del proyecto de mejoramiento económico y las transformaciones que ha sufrido durante su estudio y discusión en la Cámara han movido a la Directiva Nacional de nuestra Confederación a convocar a esta Asamblea, a fin de informar a todos los compañeros acerca de un problema de tan vital trascendencia para el gremio.

Me cabe el honor y la satisfacción de traer a todos ustedes el más fraternal y cordial saludo de los empleados de Valparaíso y la incondicional adhesión del Directorio Provincial de la Confederación a los trabajos que está cumpliendo el Directorio Ejecutivo Nacional para el pronto y favorable despacho de la Ley de Reajuste de Sueldos.

El profundo desaliento experimentado por todos los empleados al conocer el resultado de la votación en la Cámara de Diputados el 30 de abril como ustedes saben se debió a tres puntos principales y de primordial importancia dentro de las disposiciones de esta Ley.

El primero consistió en la modificación de artículo 2.o en forma que hace descontables del reajuste todos los aumentos voluntarios otorgados por los empleadores a sus empleados que no obedecieron a promociones o ascensos a contar del 1.o de enero de 1940.

Esto deja prácticamente sin reajuste alguno en la primera aplicación de la ley a un considerable número de empleados, ya que en muchos casos los aumentos determinados en la escala de la ley serían inferiores a los aumentos experimentados en dicho año.

El otro punto se refiere a la aceptación por la Cámara de incorporar en esta ley el establecimiento de un "Fondo Especial de Solidaridad" formado con una nueva contribución del 1 o/o sobre los sueldos de los empleados, destinado a proporcionar subsidios por natalidad y a la creación de becas para hijos de empleados.

Hemos visto que con la redacción nueva del artículo 2.o muchos empleados quedarían al margen del reajuste pero ello no los liberaría de contribuir al Fondo de Solidaridad con lo cual se presentaría el caso paradojal de que una ley ideada para obtener el mejoramiento de sueldos significaría para un gran número de empleados en su primer año de vigencia una efectiva disminución de sueldos.

El tercer punto se refiere a los empleados a sueldo y comisión. La modificación al artículo 6.o introducida por la Cámara, dispone que a estos empleados se les aplicará el reajuste únicamente sobre su sueldo fijo. Es de imaginar el perjuicio enorme que significa para estos compañeros, ya que como es sabido el sueldo fijo representa una cifra mínima de su remuneración total que en muchos casos alcanza solamente a un 10 o/o. Cabe destacar, además que no les alcanzarían los beneficios del reajuste a los empleados que trabajan únicamente a comisión.

Ante tan desfavorables alteraciones en los beneficios que el gremio esperaba desde ocho largos meses de ansiedad, era natural que se produjera inmediatamente dentro de la Confederación de Empleados Particulares una vigorosa reacción y que se dieran rápidamente los pasos necesarios para obtener que en la siguiente tramitación del proyecto se enmendaran los que a su juicio consisten en errores fundamentales del proyecto aprobado.

Y en este terreno le ha cabido también al Consejo Provincial de Valparaíso alguna intervención, y es así como en el trascurso de estos últimos días nos hemos dirigido a los señores senadores de las diferentes tiendas políticas que residen en el puerto y en especial a los miembros de la Comisión de Legislación del Senado que estudia actualmente el proyecto, exponiéndoles el pensamiento y posición de la Confederación ante estos tres puntos a que me he referido solicitándoles su resolución en la forma que nos interesa.

Es satisfactorio poder declarar en esta gran Asamblea que de parte de la mayoría de los miembros de la Comisión de Legislación del Senado hemos advertido las más favorables disposiciones para resolver nuestros puntos de vista de manera que esta Ley efectivamente produzca el bienestar anhelado por todo el gremio.

Sin duda el aspecto más interesante que se prestará aun a largas discusiones antes que la ley sea promulgada, se refiere a si deberán considerarse como abonos al primer reajuste los aumentos obtenidos en el año 1940, punto de vital importancia y hacia el cual convergen hoy la expectación de todo el país ante la resolución que adopte el H. Senado.

Y no se detendrá ahí nuestra constante preocupación pues una vez que se pronuncie el Senado la ley deberá volver nuevamente a la Cámara de Diputados para su aprobación definitiva.

Confiamos una vez más en las buenas disposiciones de los señores senadores y diputados que se encuentran hoy día plenamente compenetrados en nuestras aspiraciones de mejoramiento algunos de los cuales no han dejado sus simpatías hacia la causa que defendemos y estamos ciertos que sabrán adoptar en el momento oportuno la actitud que de ellos espera el gremio de empleados.

Por su parte, la Confederación Nacional de Empleados Particulares, dentro del espíritu de estricta justicia y honradez que ha sabido imprimir a todas sus actuaciones y apreciaciones, sabrá aquilatar y estimar como corresponde la actitud que hacia los sagrados intereses de la colectividad que representa, se demuestre en esta oportunidad y que será una experiencia más que agregar a su línea de conducta y procedimientos para el futuro, en todo lo que se refiere a la grandeza al prestigio y al bienestar de una clase social llamada a superiores destinos en el país".

EL CONSEJERO DE LA CAJA DE EE. Sr. JUAN LAPORTA

Le siguió en el uso de la palabra el ex presidente del Consejo Ejecutivo Nacional de la Confederación y actual Consejero de la Caja de Previsión de Empleados Particulares, en representación del gremio, don Juan Laporta. Fué recibido con entusiastas aclamaciones.

El Sr. Laporta hizo un interesante examen de la situación que se ha creado al proyecto de ley de aumento de los sueldos a los empleados particulares y periodistas — que son igualmente empleados particulares expresó — a raíz de las disposiciones que le fueron introducidas en el momento postrero de su despacho por la Cámara de Diputados. Manifestó que correspondía actuar ante el Honorable Senado para lograr que esa rama del Parlamento mantuviera la integridad del proyecto primitivo sin autorizar para los efectos de los aumentos de ahora, aquellos que hayan podido ocurrir hace seis meses o un año atrás, tiempo durante el cual se ha elevado, precisamente en grado considerable, el costo de la vida en todos sus aspectos. "No hay justicia en facultar esa rebaja y si tal disposición introducida por la Cámara Joven se mantuviera se habría mutilado la finalidad fundamental del proyecto, agregó el señor Laporta.

Más adelante se refirió a las actividades de la Caja de Previsión de Empleados Particulares, de las cuales informó en sus líneas generales. Precisó que agentes interesados e inescrupulosos explotaban la versión de que la Caja suspendería operaciones de general interés para los imponentes, lo que era totalmente falso y sería sancionado debidamente.

El ex presidente del Consejo de la Confederación finalizó su discurso formulando consideraciones sobre el rol que cabía desempeñar al gremio en defensa de sus derechos tanto ante los Poderes Públicos como ante la Caja de Previsión.

OCUPAN LA TRIBUNA OTROS ORADORES

Momentos después habló el señor Víctor Della Rosa, vicepresidente del Consejo Provincial de Santiago el cual dió a conocer un estudio del proyecto de ley y los resultados — con cifras — que daría su aplicación en las desmejoradas condiciones en que se encuentra actualmente para el conocimiento del Senado. Los aumentos resultarían en muchos casos casi ilusorios. Se refirió asimismo a las condiciones como pudo producirse en la Cámara de Diputados la aprobación de los agregados que han mutilado el noble objetivo del proyecto y expuso que frente a los 35 votos de los partidos que introdujeron dichos agregados los demás que tienen bandera popular respondieron solo con 29 y en esta forma: diputados radicales, de treinta y dos que suman en la Cámara votaron 10. Socialistas, de dieciséis, votó uno el señor C. Gaete. Comunistas de siete votaron 4. Democráticos de siete votaron 2. Vanguardistas votaron sus tres diputados. Socialistas de Trabajadores votaron sus cinco representantes. Radical-Socialista no votó ninguno y Demócratas e Independientes, votaron 4. Total 29. El orador dijo que a pesar de este inesperado contraste, madurado por personeros de la Derecha que esperó la hora propicia para formular esta clase de indicaciones, correspondía redoblar los esfuerzos para obtener que el Honorable Senado devolviera al proyecto su primitiva y alta finalidad.

El señor José Fuentes Díaz, delegado del Consejo Provincial de Valparaíso pronunció en seguida un discurso a través del cual reseñó parte de la marcha de la Confederación y las brillantes campañas que han venido librando sus dirigentes en Santiago y provincias del norte y sur del país.

LA PALABRA DEL PRESIDENTE DEL CONSEJO EJECUTIVO NACIONAL

Finalmente ocupó la tribuna el actual presidente del Consejo Ejecutivo Nacional de la Confederación Nacional de Empleados Particulares señor Raul Recabarren Vidal cuyo discurso fué interrumpido por los aplausos de a numerosa concurrencia en varios de sus pasajes.

El señor Recabárren se expresó así:

"Por resolución de vuestra Directiva Provincial me corresponde clausurar esta magnífica concentración y comenzaré a hacerlo expresando a ésta las cordiales felicitaciones del Directorio Ejecutivo Nacional por el éxito obtenido en este acto estupendo que realizamos y el cual habéis querido realzar con vuestra asistencia con vuestra disciplina y entusiasmo.

En ocasiones anteriores, compañeros y amigos me ha correspondido el agrado de daros cuenta de las principales actividades del organismo máximo que inmerecidamente presido, o bien, exponeros las finalidades y propósitos que en beneficio general de todos los empleados particulares del país informan las campañas de la Confederación.

Permitidme, ahora, que en cumplimiento a la misión de dirigente máximo que pesa actualmente sobre mis hombros y dentro de la norma invariable de franqueza y amistad con que en nuestro organismo se procede por cada uno de sus componentes directivos, os sugiera algunas breves consideraciones que deseo entregar desde luego a vuestra meditación, — inteligente desapasionada y serena — como un aporte más a la obra grandiosa y colectiva que, sin duda alguna está llamada a forjar para el futuro de nuestro gremio la Confederación Nacional de Empleados Particulares.

Fluye desde luego como una conclusión terminante y categórica de nuestra actuación directiva, puesta incondicionalmente a vuestro desinteresado servicio, la necesidad imprescindible de la unión más férrea e indestructible entre cada uno de vosotros para que de este modo, — mancomunadas así, nuestras bases por idénticos y permanentes intereses y con el saludable aliciente de una fraternal comprensión entre todas ellas — podamos los dirigentes nacionales prestigiar nuestra actuación y asegurar el éxito tan deseado para nuestras comunes aspiraciones de mejoramiento económico y social. Tal unión, como bien comprenderéis, es absoluta y totalmente indispensable por lo cual habréis de perdonarme que aun a trueque de pareceros majadero os insista sobre ella y subraye ante vosotros sus inmensos beneficios. En efecto, no creo habréis desconocido, compañeros, la espontánea y sincera declaración que nos formulara recientemente el señor Ministro de Salubridad al concedernos auténtica representación en el seno del Consejo Directivo de nuestra Caja de Previsión.

"Los he nombrado — nos decía el señor Ministro Allende — no porque les tenga simpatía, ya que ustedes no me son simpáticos, sino porque como gobernante reconozco que ustedes constituyen una poderosa y disciplinada organización"; he aquí, pues compañeros, francamente expresada por un alto personero del Gobierno la razón indiscutible de nuestros éxitos: Organización, Unión y Disciplina.

Pero, es también preciso e indispensable que estas tres grandes herramientas con que debemos forjar la grandeza de nuestro futuro gremial, no solamente las utilicemos en el momento en que debamos abocarnos a la defensa de nuestros intereses económicos, ya que ello involucraría un malsano egoísmo individualista que no se conformaría con la cultura más o menos uniforme de nuestro gremio sino que muy por el contrario, deben ellas incrustarse en nuestros cerebros para impulsarnos al mejor y más exacto cumplimiento de nuestras respectivas obligaciones gremiales. En otras palabras camaradas del ideal, no es posible que permitamos siga cundiendo y propalándose la especie de que no hay nada que hacer con el gremio de los empleados particulares que solo se agitan y convulsionan cuando se trata de defender sus estómagos, para volver al marasmo de la más fría indiferencia e incomprensión una vez pasado el peligro u obtenida la migaja de alguna mínima reivindicación.

Laudables, sin duda alguna bajo muchos aspectos resultan los comicios y concentraciones que hemos realizado hasta el presente y que en estos mismos instantes celebramos, pero ello incuestionablemente también sin menoscabo de otras sagradas e ineludibles obligaciones que dentro del gremio nos corresponden.

¿Habéis pensado, en efecto, en la aberración que cometen tantos de nuestros compañeros que ufanándose de su cultura e inteligencia permanecen aún al margen de la organización, dejando que las batallas las libren otros con su inmenso cortejo de sacrificios, e incomprensiones sin que por ello, no obstante, dejen de recibir los beneficios que se deriven de esa generosa acción de unos cuantos quijotes o idealistas? ¿Y qué decir de esos otros incomprensivos compañeros que habiendo puesto sus firmas en el registro de alguna organización creen con ello cumplido su deber para con la colectividad y resisten el cumplimiento imprescindible del pago ordinario de sus cuotas o de aquellas extraordinarias que los dirigentes muchas veces han de solicitar para poder efectuar con éxito una campaña publicar avisos en la prensa imprimir volantes o affiches de propaganda, pagar arriendos, luz, teléfonos y personal de Secretaría?

Contra estos saboteadores de nuestros anhelos; contra esta quinta columna de nuestro gremio yo os quiero pedir, amigos y compañeros, que iniciemos desde ahora una cruzada de saneamiento y cultural que empezando por erradicar de sus espíritus tanto egoísmo, nos permita al mismo tiempo en breve plazo atraerlos hacia las filas numerosas y compactas de la Confederación Nacional de Empleados Particulares que habrá de convertirse así en el baluarte indestructible y poderoso de la completa y total liberación económica y social de nuestra clase.

Y yo quiero terminar dirigiéndome especialmente en tal sentido a aquellas abnegadas madres, esposas e hijas de empleados particulares que han debido soportar hasta aquí resignadamente la cruel tragedia de no tener muchas veces para la medicina salvadora de la vida de un ser querido o para calzar con decencia a sus hijos asegurándoles que al través de la Confederación Nacional de Empleados Particulares una clase mil veces olvidada, — cuando no explotada — se ha puesto definitivamente de pie por la conquista de sus derechos, al margen más efectivo de toda tendencia partidista.

Con esta seguridad que no habremos de defraudar termino reiterando a nuestros compañeros que aun no pertenecen a la Confederación, la cordial invitación a que engrosen las filas de nuestra Asamblea Provincial, sin otra mira que el reconocimiento de los derechos de la clase media, el engrandecimiento y prestigio de Chile y la felicidad y progreso de todos sus hijos.

Camaradas del ideal: ¡Salud, Organización y Disciplina!

CONCLUSIONES E HIMNO NACIONAL

Aprobadas las conclusiones de la gran concentración los miles de asistentes entonaron, de pie, la Canción Nacional.

Conclusiones de la concentración realizada por los EE. Particulares

Las conclusiones aprobadas por la gran concentración efectuada ayer por los empleados particulares en el Teatro Caupolicán, fueron las siguientes:

I.— Pedir al Honorable Senado se sirva despachar el proyecto de mejoramiento económico de los EE. Particulares, rechazando las injustas modificaciones introducidas por la H. Cámara de Diputados y acogiendo en cambio el memorándum y aspiraciones de la Confederación Nacional del gremio.

II.— Insistir en el desglosamiento del proyecto de todo agregado ajeno al aumento de sueldos.

III.— Pedir también a la H. Cámara de Diputados acepte el despacho del proyecto sin insistir en sus modificaciones anteriores.

IV.— Solicitar, en cuanto a la Caja de Previsión de EE. PP. una exposición completa y pública de la verdadera situación económica de este instituto. La petición respectiva queda formulada públicamente al señor gerente y Consejo de la Caja.

UN MEMORANDUM DE OBSERVACIONES

Se dejó establecido en la asamblea, que el Consejo Provincial de Santiago, de acuerdo con el de Valparaíso, ha confeccionado un memorándum de observaciones, que contempla los puntos de vista de la Confederación Nacional de Empleados frente al actual estado del proyecto de manera que se solucionen los injustos vacíos que contiene.

MINISTRO DE DEFENSA DESEA CREAR VINCULO ESTRECHO ENTRE OFICIALES EN RETIRO Y EN SERVICIO ACTIVO

Así se mantendrán latentes las tradiciones del Ejército y los actos ejemplarizadores realizados en otra época

EL OFICIAL EN RETIRO QUEDARIA COMO OFICIAL HONORARIO

El Ministro de Defensa Nacional señor Juvenal Hernández envió al Comando en Jefe del Ejército, el siguiente oficio:

Ha sido preocupación de este Ministerio buscar la forma que permita establecer una estrecha unión entre el personal de las Fuerzas Armadas que se acoge a retiro y el que continúa en funciones, como un medio de contribuir a la formación de hábitos de compañerismo y comunidad de sentimientos, no solo entre soldados que se encuentran en servicio un momento determinado, sino también con otros que lo han estado en épocas anteriores.

No escapará al criterio de US. que el oficial al alejarse de las filas y cualquiera que sea su graduación siente de inmediato en su espíritu la nostalgia que produce el hecho de abandonar, en la mayoría de los casos, una actividad en que ha transcurrido gran parte de su vida, dejando tras de sí una larga enumeración de hechos y recuerdos que perdurarán al través del tiempo. Separado de sus compañeros de armas el oficial en retiro, con el transcurso de los días, va alejándose paulatinamente de ellos de las labores que llenaron su vida, haciéndolo perder el contacto amistoso creado en su carrera.

Las Fuerzas Armadas, no viven únicamente del resultado de la actividad del momento necesitan también mantener latentes las tradiciones y los actos ejemplarizadores realizados por sus componentes de otra época, como una reminiscencia del pasado que sirva de escuela a la vez del estímulo a las generaciones presente y venidera.

Así, pues, estima este Ministerio indispensable estudiar la manera de crear un vínculo estrecho entre los oficiales en retiro y los que se hallan en servicio activo y estima que ese Comando en Jefe podría considerar la posibilidad de que, al acogerse un oficial a retiro continuará ligado como Oficial Honorario, a la unidad que elige y que tomaría parte como invitado, en las festividades de dicha unidad, además de otras atenciones que podrían acordársele en fechas determinadas y vinculadas al Oficial Honorario.

Atendido el fin que persigue este Ministerio, el suscrito agradecerá a US. cualquiera sugestión que se sirva hacerle sobre el particular".

Acontecimiento de gran trascendencia será el Congreso de Municipalidades

Es uno de los números principales de la segunda etapa del programa de festejos del Cuarto Centenario de Santiago.— Activa labor que desarrolla el Comité organizador

FELICITACION DEL COMITE PERMANENTE DE LA HABANA

Sin interrupción se prosiguen los trabajos preparatorios del Segundo Congreso Interamericano de Municipios, que tendrá lugar en Santiago, en septiembre del presente año. La Comisión Organizadora, bajo la presidencia del arquitecto D. Ricardo González Cortés ha continuado sus labores con toda actividad, preocupándose particularmente de los detalles relativos a la recepción, traducción, distribución y estudio de los trabajos que, de acuerdo con las informaciones ya recibidas, serán presentados al Congreso. El secretario general, abogado don Rafael Pizarro, ha tomado a su cargo esta importante tarea que exige amplio conocimiento y experiencia, a fin de que las respectivas comisiones de estudio encuentren expedito y fácil su trabajo durante el funcionamiento del Congreso.

EXTENSION DE LABORES

Como se ha informado, Valparaíso y Viña del Mar, están colaborando intensamente en los preparativos de organización y aportarán a la gran reunión internacional importantes trabajos sobre materias contempladas en el temario. La Comisión ha debido, pues, extender sus labores considerando la valiosa cooperación de las ciudades mencionadas, a las que se ha dado representación especial en una de las comisiones de estudio.

Las labores que han tomado a su cargo Valparaíso y Viña son dirigidas por el presidente del Instituto de Urbanismo, señor Héctor Vigil y colaboran con él los más calificados profesionales de ambas localidades, incluso funcionarios municipales.

LA EXPOSICION DE CIUDADES

Mediante la inapreciable ayuda del Ministro de Fomento, señor Oscar Schnake, ya ha sido posible poner en ejecución el plan de organización de la Exposición Histórico-Urbanística Americana, que será un digno complemento del Congreso de Municipios. Están trabajando en ello constituídos en Comité Ejecutivo, varios expertos arquitectos metropolitanos, con la cooperación de especialistas en Estadística, Estadística Económica y otros ramos fundamentales para la realización de la proyectada Exposición.

REGRESAN A NORTEAMERICANA

Los señores Carlos Morán y John Kennedy, que vinieron a prestar su ayuda a la Comisión chilena, enviados por el Comité Permanente de Cooperación Intermunicipal, después de una prolongada estada en Chile, han dejado nuestro país. El doctor Morán se encuentra actualmente en La Habana, trabajando activamente en la preparación del Congreso,— dentro de la acción que incumbe a aquel organismo panamericano— y el señor Kennedy se halla en estos momentos en Buenos Aires, tomando contacto con los organismos oficiales y profesionales, a fin de estimular su concurrencia al Congreso de Santiago. El señor Kennedy, reanudará su viaje de regreso a Estados Unidos por el Atlántico, deteniéndose en Montevideo, Río de Janeiro y otras capitales y ciudades importantes.

UNA FELICITACION HONROSA

En conocimiento del estado de los trabajos de organización del Congreso, a través de las informaciones proporcionadas por el Secretario General, Dr. Morán, el presidente de la Comisión Panamericana de Cooperación Intermunicipal, doctor Antonio Beruff Mendieta, que desempeña en la actualidad el alto cargo de presidente del Senado de Cuba, ha enviado a don Ricardo González Cortés una encomiástica comunicación. Dice así:

"Estimado presidente:

Por conducto del doctor Carlos Morán, he tenido el agrado de recibir noticias de usted, y de la espléndida labor por usted realizada en la preparación del Segundo Congreso Interamericano de Municipios. También me ha informado el doctor Morán del cúmulo de gentilezas que ha recibido de usted y de distinguidas personalidades de su país.

En nombre propio y en el del Comité Ejecutivo de la Comisión Panamericana de Cooperación Intermunicipal, quiero expresarle mi sincero agradecimiento, al propio tiempo que le felicito muy cordialmente por esta nueva demostración de su bien probada competencia, de su actividad, y de su entusiasmo en pro de la tarea común en que todos estamos colaborando.

Nunca dudé del buen éxito de nuestra empresa, y ahora, más que nunca, estoy plenamente convencido de que la obra que tenemos en marcha va a dar, con la asamblea que celebraremos en esa hermosa capital, un gigantesco paso de avance. Nuevamente, gracias, mi estimado amigo. (Fdo.) Dr. **Antonio Beruff Mendieta**, presidente".

Una interesante conferencia habrá en Univ. de Chile

Intelectual norteamericana disertará sobre un reformador persa

La señora Marcia Steward de Atwater dará a conocer en su conferencia del viernes 16 de mayo, las ideas del reformador y filósofo persa Baha 'U 'Llah que realizó su obra a mediados del siglo XIX, adelantándose a otros precursores europeos que como él preconizaron la igualdad de las razas, la dignificación de la condición humana, la colaboración entre la religión y la ciencia para el descubrimiento de la verdad y el libre examen.

Esta distinguida conferencista norteamericana inició sus estudios en el Occidental College y en la Universidad de California. Los prosiguió, en la especialidad de derecho, en el William and Mary College del Estado de Virginia. En 1937 publicó su libro de versos titulado, Challenge (Desafío). En estos momentos está en prensa en Filadelfia otra obra suya "They all told us (Lo que nos han dicho ...) y varios tiene en preparación.

Al venir a Chile le encomendaron la corresponsalía de los diarios "Star News" y "Post", que tienen especial interés en desarrollar la unión y comprensión entre los países del continente.

Su conferencia titulada "El ideal de la fraternidad humana", la dictará en español en el Salón de Honor de la Universidad de Chile, a las 19 horas, el viernes 16.

La entrada será libre.

LA EXPOSICION INTERNACIONAL DE PRODUCTOS DE QUITO SE EFECTUARA DURANTE EL MES DE AGOSTO PRXMO.

Ha sido organizada por la Cámara de Comercio de esa capital y auspiciada oficialmente por el Gobierno de Ecuador

Bajo los auspicios del Gobierno Nacional y patrocinada por la Cámara de Comercio de Quito, se realizará el 10 de agosto del presente año, en la capital ecuatoriana, la gran Exposición Interamericana de Productos.

Uno de los propósitos fundamentales de esta Exposición que organiza la Cámara de Comercio de Quito, es el de propender a hacer más intensas y cordiales las relaciones del Ecuador con los países del Continente, procurando al mismo tiempo que se haga ostensible en tal oportunidad la potencialidad productora e industrial de todos nuestros países, y que de esta manera los compradores tengan facilidad de conocer ampliamente la producción interamericana y ampliar sus relaciones comerciales, con el mercado que parezca mejor a sus intereses.

Muchos son los aspectos beneficiosos que comporta una Exposición de esta naturaleza, a la cual puede concurrir el mayor número de expositores, para establecer así una competencia internacional siempre en progresión ascendente, ya se trate de calidades, de volumen de producción de precios etc., como medios convergentes a una sola finalidad que es el impulso a la producción interamericana.

La Comisión organizadora de la Exposición Interamericana de Productos, ha invitado a participar oficialmente en ella a los Gobiernos americanos habiendo señalado las siguientes bases para los expositores:

1.a— Las muestras con destino a la Exposición deberán ser rotuladas y enviadas a consignación del Ministerio de Agricultura e Industrias, y por intermedio de sus respectivas Cámaras de Comercio, a fin de que tengan los beneficios de liberación.

2.a— Las muestras serán despachadas exentas de derecho consulares y estarán libres de impuestos aduaneros.

3.a— Los muestrarios gozarán de un descuento del 50 por ciento en los fletes ferroviarios, o sea en el ferrocarril de Guayaquil a Quito; y tan pronto como éstos lleguen a su destino y sean controlados, quedarán a cargo de los Cónsules o representantes del país respectivo. Dicho descuento se efectuará en la siguiente forma: Los fletes deberán ser pagados íntegramente al momento del despacho, en la Estación de embarque, y el retorno de esas mercaderías, después de haber sido exhibidas, se hará libre de fletes, es decir, sin ningún costo, para lo cual sólo bastará la presentación del boleto original que ampare la llegada de esas mercaderías.

4.a— El arreglo y cuidado de los stands y demostración de los productos, correrán a cargo de los Agentes Representantes de los respectivos países.

5.a— Las listas de los envíos de los muestrarios deberán efectuarse por triplicado, o sea, una para el Ministerio de Hacienda, otra para la Cámara de Comercio de Quito, y la última para el Representante Consular del respectivo país.

6.a— Las recepciones de los muestrarios se efectuarán en presencia de un delegado del Ministerio de Hacienda, del delegado de la Cámara de Comercio de Quito y del Cónsul de su país, respectivo, o su representante.

7.a— El local será gratuito para los expositores.

Area general, para la Exposición. 10 mil metros cuadrados.

Area cubierta, cinco mil metros cuadrados.

Area descubierta: cinco mil metros cuadrados.

Areas destinadas para los distintos países americanos, todas en metros cuadrados:

Argentina, 440; Estados Unidos, 1.000; Chile 400; Colombia, 300; Perú 280; Brasil 400; México, 300; Cuba, 200; Venezuela, 180; Bolivia, 180; Uruguay, 150; Paraguay, 100; Panamá, 100; Nicaragua, 100; Salvador, 100; Guatemala 100; Costa Rica, 100; Santo Domingo, 160; Haití, 60 y Honduras, 60 metros cuadrados.

La Exposición, que como expresamos arriba se inaugurará el 10 de agosto próximo, fecha conmemorativa del Primer Grito de la Independencia ecuatoriana, durará diez días, y es de confiar en su éxito, dado el número va bastante apreciable de expositores inscritos, de los distintos países, para participar en ella.

DEFUNCION

Ha dejado de existir don

JOSE IGNACIO HUIDOBRO VALDES.

Sus restos serán sepultados en el Cementerio General, mañana martes 13, después de una misa que se oficiará por el descanso de su alma, en la Capilla Vera Cruz.

LA FAMILIA.

DEFUNCION

Ha fallecido nuestra querida e inolvidable esposa, señora

ESTER GARRIDO de ZUÑIGA

Sus restos serán sepultados en el Cementerio General, hoy lunes. Invitamos a los que fueron sus amigos y a los nuestros, acompañarnos en sus funerales, partiendo el cortejo de su casa habitación, Maipú 159, a las 17 horas.

Carlos Zúñiga Latorre

DEFUNCION

Ha fallecido nuestra inolvidable madre, suegra y abuelita señora

DALIA PERALTA BLANCO Vda. de PADILLA

Rogamos a nuestros amigos acompañarnos a la sepultación de sus restos que se efectuarán en el Cementerio General hoy lunes el cortejo partirá a las 4 P. M. de su casa habitación, calle Nogales 4304 (barrio Pila).

La familia

SERVICIOS DE BENEFICENCIA Y ASISTENCIA SOCIAL

Empresa de Pompas Fúnebres

DE LA BENEFICENCIA PUBLICA

Servicio Diurno y Nocturno

Talleres: PANTEON N.o 803 — TELEFONO 88995 — QUINTA NORMAL

Casa Central: SAN ANTONIO 456 — TELEFONO 89274 — MAPOCHO 4125

Fervoroso llamado al gremio ferroviario para que se dedique a sus tareas con abnegación y disciplina

Hizo el presidente de la Asociación de EE. Ferroviarios

Durante la gran manifestación de ayer ofrecida al secretariado de la Federación en el Estadio Militar

HOMENAJE DE AFECTO A S. E.

Elogiosos conceptos para la actual Dirección de la Empresa

Parte de los concurrentes a la manifestación de ayer en honor del Secretariado de la Federación Ferroviaria Industrial de Chile

La Federación Ferroviaria Industrial de Chile ofreció un banquete ayer en el Estadio Militar, en honor del Secretario de la Federación en reconocimiento a su labor desarrollada, y estímulo al mantenimiento de la unidad del gremio.

Asistieron a dicho acto, alrededor de mil personas, entre ellas, el Director General de los Ferrocarriles, don Jorge Guerra Squella; Jefe del Departamento de Materiales señor Fernando Gualda; presidente nacional de la Asociación de Empleados Ferroviarios don Jorge Cerda Castillo; el Regidor electo Dr. Héctor Pacheco Pizarro, quien fué en representación del diario LA NACION; Jefe de la Sección Transporte Alameda don Ernesto Bello Naveas; don Benjamín Cortés Villalón, presidente de la Asamblea Radial de Santiago; Jefe de la Sección Tracción y Maestranza don Augusto Venegas; Jefe de los Servicios Sanitarios Dr. Alfredo Oyarzún; el Abogado don Jorge Figueroa, Jefe de los Servicios Judiciales; consejeros de la Caja de Retiro señores Robinson Hernández y José Orellana; Consejeros de la Cooperativa Ferroviaria señores Marcial Vásquez y Romeo Pizarro; presidente Nacional de la Unión de Obreros don Pedro Montero; presidente de la Federación Santiago Watt don Raúl Farías; presidente de la Asociación Nacional de Empleados de la 2.a Zona don Bernardo Becerra.

A esta manifestación concurrieron elementos ferroviarios desde el Director hasta el más modesto empleado. Hubo una nota simpática: la presencia del elemento femenino que trabaja en dicha Empresa, que recibió las atenciones de sus compañeros de labores.

Durante el transcurso de este banquete, se rindió un cálido homenaje de afecto a su S. E. el Presidente de la República don Pedro Aguirre Cerda, cantándose de pie el Himno Nacional.

Ofreció la manifestación en un brillante discurso don Jorge Cerda Castillo, quien fué ovacionado a su término.

Siguió en el uso de la palabra don Raúl Farías, a nombre de la Federación Santiago Watt.

A continuación, el Director General de los Ferrocarriles, a pedido de los asistentes, usó de la palabra, refiriéndose a la labor que le había cabido desarrollar a través de los años que llevaba colaborando en la empresa. Prometió a los obreros y empleados, que haría cuanto estuviere de su parte por satisfacer sus justas aspiraciones, y agradeció los conceptos que se habían vertido sobre la obra de la actual Dirección de Ferrocarriles. Fué muy aplaudido.

Finalmente hablaron don Víctor Vidal por los obreros ferroviarios; don Bernardo Becerra, a nombre de la Asociación de Empleados de la 2.a Zona; don Luis Valenzuela, a nombre de la Federación Industrial Ferroviaria de Chile y varias otras personas.

Se dió lectura de varios telegramas recibidos de diferentes partes del país, como adhesión a este homenaje.

EL DISCURSO DEL SEÑOR CERDA

Damos a continuación el discurso del presidente Nacional de la Asoc. de Empleados, señor Jorge Cerda Castillo.

"Es profundamente grato para la Directiva de la Asociación Nacional de Empleados Ferroviarios, constatar en este momento el entusiasmo con que han respondido a nuestro llamado los militantes más representativos de las instituciones hermanas, convirtiendo en magnífica realidad nuestra iniciativa de exteriorizar en una manifestación de la magnitud que presenciamos, el reconocimiento a la labor realizada hasta la fecha por el Secretariado de la Federación Industrial Ferroviaria de Chile y a la vez la exteriorización del anhelo de unidad que impera en nuestro gremio.

Frente a esta selecta concurrencia podemos repetir con toda propiedad aquel antiguo pensamiento: "Aquí están todos los que son y, son todos los que están".

Las causas que justifican esta manifestación que ofrecemos al Secretariado de la FIFCH. ya están dichas. Y debe ser motivo de regocijo para los festejados, como lo es para esta Directiva esta hermosa reunión donde vemos confundirse fraternirando, a jefes y subalternos, obreros y empleados, a dirigentes de la Zona Norte, Centro y Sur de la Red, al representante de la C. T. CH. y enviados de la prensa santiaguina. Y, para coronar con tonalidades primaverales de belleza este cuadro, nos acompañan también nuestras compañeras de trabajo.

Solamente aquellos que estén cegados por la pasión política o rivalidades personales podrán desconocer la labor realizada y los beneficios obtenidos por el Secretariado de la FIFCH., en bien del gremio. Son hechos que no se pueden negar, por cuanto el obrero y el empleado están disfrutando esos beneficios. Allí están los aumentos de salarios para unos y el arreglo de las plantas para otros. Allí están también las gestiones de diferente orden que constantemente y a diario se realizan atendiendo las peticiones de los diferentes puntos de la Red. Allí está también la labor de organización realizándose a través de jiras a las bases, además del constante y abnegado afán por convertir en realidad las conclusiones de los Congresos celebrados.

No obstante, de esta acción positiva hemos tenido que constatar, con amargura, la acción ingrata de ciertos sectores que por medio de una activa propaganda calumniosa e infundada han desconocido esa labor con sus ataques enconados a los hombres dirigentes y han llegado hasta el extremo de minar y debilitar la organización, olvidando lamentablemente que los hombres pasan y la institución debe quedar. Afortunadamente tenemos que destacar aquí jubilosamente el gesto de la Federación Santiago Watt Seccional Segunda Zona que ha tomado el acuerdo ejemplar de mantenerse leal a la Federación Industrial.

Así también debemos destacar el hecho consolador de algunos miembros del Secretariado de la FIFCH., que después de haberse alejado de sus labores han vuelto a su seno, como así también algunos consejos disidentes. Cabe aquí recordar pues aquel sabio adagio que dice: "El que se va sin que lo echen, vuelve sin que lo llamen".

Por todo lo dicho es que la Asociación de Empleados Ferroviarios, y, también, consecuente con los acuerdos de su Congreso defiende con calor la organización como también defiende a los hombres por la forma injusta y malévola con que se les ataca. Estas mismas razones nos hacen venir aquí a estimular a los componentes del Secretariado de la FIFCH. porque los sabemos honrados y leales a la causa que a todos nos interesa.

En lo que respecta a los empleados a contrata, sabemos que la FIFCH. ha planteado en forma preferente ante la Dirección General, el reajuste de nuestras rentas en orden a que se lleve a efecto lo antes posible, con esto la FIFCH. demuestra reconocer lo delicado de nuestra situación y la desventaja en que hemos quedado frente a los salarios de nuestros compañeros obreros.

La verdad es que quedan muchas reivindicaciones por obtener pero también debemos reconocer que de la actual administración de la Empresa hemos obtenido muchos beneficios. No desconocemos el momento difícil por que atraviesa el país en el distinto orden de cosas, pero como ferrovarios nos asiste la confianza de que todos los escollos habrán de salvarse por medio de la mutua comprensión entre dirigentes y dirigidos, las cordiales relaciones entre nuestras organizaciones y la Dirección de la Empresa y de parte de ésta, una atinada Dirección técnica y económica adecuada al momento especialísimo que atravesamos.

Aprovecho este momento para lanzar ante todos mis compañeros un fervoroso llamado en orden a que, ya sea en la oficina en el taller, en trenes o estaciones y todos los sitios de nuestras diarias tareas, nos dediquemos a ellas con redoblada constancia, abnegación y disciplina a fin de que los frutos de nuestro trabajo sean cada vez más beneficiosos para la Empresa en que prestamos nuestros servicios. Así pués, tarde o temprano no se nos podrá encontrar que el gremio ferroviario no supo responder en un momento tan delicado para el país.

Así, también, destacaremos más nítido nuestro derecho a exigir el cumplimiento de las peticiones pendientes. Y si ellas no se realizan, habrá llegado el momento en que nuestro gremio ferroviario Consejeros vibren y sientan la orientación y responsabilidad de la nueva era que se implantó en el país con el ascenso al poder del excelentísimo señor don Pedro Aguirre Cerda, en cuya elección jugó papel preponderante la mayoría del Gremio ferroviario. Finalmente anhelamos que la actual Administración respete los derechos de las mujeres que laboran en la empresa, dejando el campo libre en su carrera hasta los grados superiores donde su capacidad e inteligencia puedan llevarlas.

Compañeros dirigentes de la FIFCH., os hemos ofrecido esta manifestación porque habéis hecho mérito para ello os damos nuestra voz de aliento y estímulo para seguir adelantes cualesquiera que sean las dificultades que se opongan. Termino con el grito más sincero de mi conciencia ferroviaria: "Viva la unidad del gremio, bajo la bandera de la Federación Industrial Ferroviaria de Chile".

Nuevas actuaciones que habrá hoy en el proceso de divisas

Han sido citados los Srs. Domingo Edwards Matte, Agustín Edwards Budge y Carlos Ossa V.

CONTABILIDADES

Reanudará hoy sus actividades el Ministro sumariante en el proceso de las divisas, don Ernesto Bianqui Tupper.

Están pendientes y se realizarán hoy las citaciones para prestar declaraciones a los señores Carlos Ossa Videla, uno de los tesoreros de la campaña presidencial del señor Ross Santa María; y de los señores Domingo Edwards Matte y Agustín Edwards Budge, que compraron divisas en el Banco de Londres, durante el período en que se efectuaron las negociaciones en referencia.

Todos ellos deberán concurrir hoy, a las 10.30, al Segundo Juzgado del Crimen.

Continuará, también, el señor Bianchi, la revisión de la contabilidad del Banco Central, a fin de reunir antecedentes necesarios para aclarar algunos aspectos del proceso. Terminada esta diligencia se avocará a la revisión de la contabilidad de la Comisión de Cambios Internacionales.

Sea Ud. generoso con "Las Créches" el día 14 de Mayo y se lo agradecerán los niños desamparados que la institución mantiene.

"EN REALIDAD ESTE SERVICIO TIENE CAMPO DE ACCION PARA VIGORIZAR EL SENTIMIENTO DE LA CHILENIDAD"

Dice el Director General del Servicio de Protección de Menores, Dr. Hugo Lea Plaza

El doctor Lea Plaza, como Director General del servicio de Protección de Menores, ha entregado al presidente de la Comisión pro Chilenidad, la siguiente comunicación:

"En realidad este Servicio tiene un gran campo de acción para formar y vigorizar el sentimiento de nacionalidad.

Así lo había comprendido ya la Dirección General y es por esto que ha cuidado que cada establecimiento lleve el nombre de alguna personalidad chilena y que éste se ostente a la entrada en una placa con grandes caracteres. Los nombres de O'Higgins, Camilo Henríquez, Paula de Jaraquemada, Javiera Carrera, Fracisco Bilbao, José Victorino Lastarria, Arturo Prat, Valentín Letelier, Gabriela Mistral, están ya grabados en sendos establecimientos, y en cada uno de ellos es obligación del personal dar a conocer a los alumnos, en conferencias repetidas, la justificación del nombre del establecimiento y la biografía de la persona que recuerda con orgullo. Tal motivo está puesto en práctica desde la creación del servicio y persevera en él, pues estima que es la manera más objetiva de dar a conocer a los menores los grandes hombres de nuestra historia a través de sus diversas actividades en la formación y en el progreso de nuestra patria

Las clases diarias dan también una ocasión bien apropiada para esta misma tarea y desde hace algún tiempo en la Politécnica "Alcibiades Vicencio' cada lunes se inicia la semana de trabajo con una charla en que se enaltece la personalidad de algún chileno ilustre tomándola como centro moral.

Las publicaciones periódicas de los alumnos, diarios murales, etc., también se han puesto en práctica.

La revista "Un paso Más", escrita e impresa por los alumnos de la Politécnica, jamás han dejado de dar a conocer algún chileno digno de recordación.

Además, ha sido constante preocupación de este Servicio el formar en los menores el cariño a la tierra y el interés por su cultivo; así como el interés por la crianza de animales y la formación de insectarios que les revelan la fauna y la flora del país.

Los hogares que la Politécnica tiene ya en sus funciones, reproducen el **modesto hogar campesino chileno** en el cual, se recuerdan las virtudes y el porvenir de nuestro pueblo. Se ha pensado que esto es superior, como medio reeducacional y muy especialmente desde el punto de vista del espíritu de nacionalidad, que la edificación de lujosas construcciones que nada dicen ni sugieren al espíritu, como no sea la magnificencia que pocos podrán alcanzar después, y que, por otra parte, está fuera de nuestros recursos económicos.

Este Servicio ha tenido pues, el honor de concurrir ya a las ideas sabias y precisas del Primer Mandatario de la nación y bajo el alto patrocinio de ellas continuará en su obra en igual forma, contribuyendo así, a la formación del espíritu nacional, al sentimiento de la nacionalidad entre los muchachos que proteje y reeduca.

EL PROBLEMA DE LA FALTA DE CEMENTO ESTA ESTUDIANDO LA ASOC. DE INGENIEROS DE CHILE

La Fábrica "El Melón" debe mantener su plena producción en los meses de invierno

PROBABLES DEMANDAS DEL ARTICULO

La Asociación de Ingenieros de Chile, en el deseo de prestar su colaboración a la solución de los problemas técnicos nacionales, realiza un estudio del probema del cemento, cuya escasez afecta el normal desarrollo de nuestras construcciones. La Comisión designada por la Asociación con este objeto, ha presentado ya un informe preliminar en atención a la urgencia del problema. Este documento que incluye las primeras conclusiones a que se ha llegado, ha sido aprobado por el Directorio, el que acordó darle publicidad en sus líneas generales.

En este informe se contemplan los dos aspectos principales del problema, a saber: Soluciones definitivas y medidas inmediatas que se hace necesario adoptar.

Las conclusiones relacionadas con la solución permanente del problema, son:

a) Las probables demandas de cemento en los próximos años, calculadas a base del aumento normal del consumo y del incremento extraordinario debido a las obras definitivas de reconstrucción y a los planes de habitación popular, son las siguientes:

1941, 540.000 toneladas.
1942, 580.000 toneladas.
1943, 620.000 toneladas.

b) La actual capacidad de producción nacional es inferior a 400.000 toneladas anuales, por lo que la importación de cemento extranjero, en cantidades suficientes para permitir el desarrollo normal de las construcciones, significaría una salida anual del país de cerca de $ 100.000.000. Por esta sola consideración debe pues, iniciarse a la brevedad la construcción de nuevas plantas, que puedan comenzar a producir en 1943 las 200.000 toneladas de déficit probable en ese año.

c) Existe notoria ventaja de que una de las nuevas plantas sea controlada por capitales fiscales o semifiscales. Las obras públicas, semifiscales y municipales absorben aproximadamente la mitad del consumo total de cemento, con un inter- versión anual de alrededor de $ 70.000.000.

Por otra parte, sería de conveniencia general que el Estado interviniera de este modo en la producción de este material, que por la importancia y generalidad de su uso, constituye una rama de características semejantes a la producción de energía eléctrica. Se aseguraría así en el futuro un mejor abastecimiento del país en cuanto a cantidad y precio de este artículo, debido a la existencia de dos o más empresas efectivamente independientes.

d) Para aumentar la eficacia de la intervención gubernativa en la solución de este problema existe la conveniencia de coordinar los esfuerzos e informaciones de diversas reparticiones públicas que se han venido preocupando de esta cuestión en forma aislada.

Las conclusiones que se refieren a medidas de adopción y efecto más inmediato, son las siguiente:

e) En vista de la escasez creciente de fletes marítimos, que puede agravarse aún más de acuerdo con situaciones de orden internacional, conviene proceder oportunamente a la importación de las partidas de cemento necesarias para cubrir el déficit restante para el presente año.

f) Obtener de las grandes empresas extranjeras la importación por su cuenta, del cemento para sus necesidades, a fin de no recargar el volumen de la importación por el Estado, que actualmente influye en el precio del producto nacional.

g) Hay conveniencia en que la fábrica "El Melón" mantenga su plena producción durante los meses de invierno del presente año, ya que esta reducción estacional de la producción ha agravado la crisis que se ha producido en las anteriores temporadas de Primavera y Verano. Hay que favorecer la formación de stocks, desde luego, en previsión del próximo período de gran demanda.

Conferencias sobre Panorama Literario de Argentina

En el Aula Magna de la Universidad Católica

SERVIO QUIROS

El escritor y poeta argentino, señor don Sergio Quirós Mouzo, que se encuentra entre nosotros, habiendo realizado recientemente la exposición de poemas ilustrados con fotografías, con extraordinario éxito, ocupará mañana, a las 18.15, la tribuna de la Universidad Católica, desde su sala magna, para hablar ante nuestro público sobre "Panorama de la Literatura Argentina", de acuerdo al siguiente sumario, en esta su primera charla, que comprende tres fechas: 13, 20 y 27 del corriente:

A) Clima-topografía.
B)—Idioma-ideal.
C) Epoca de ausencia.
D) La pampa.
E) El payador y su figura.
F) José Hernández: Martín Fierro.

Quirós Mouzo, que une a su vigoroso temperamento creador una profunda versación sobre los temas que va a desarrollar, es una figura en la plenitud de sus medios, por lo que es dable suponer que estas conferencias han de verse muy concurridas, ya que, no obstante lo conocido del tema inicial, él trata, él mismo, de manera práctica, vale decir en forma diferente de lo que hasta ahora se ha hecho.

AYUDA A DESVALIDOS Y A SUS FAMILIAS

De acuerdo con lo dispuesto en el decreto Supremo N.o 4850 de fecha 9 de octubre de 1940, el Taller Nacional del Lisiado, ayuda a los inválidos indigentes que no estén afectos a algunas de las leyes sociales.

Proporciona, además, enseñanza práctica adecuada a las condiciones de cada cual, enseñanza y ayuda que hace extensivas a los miembros de la familia del beneficiario.

Se ruega hacer saber a los inválidos esta oportunidad que ha querido presentarles S. E. el Presidente de la República, con los fondos de la "Colecta O'Higgins", realizada el 20 de agosto de 1940.

El Taller Nacional del Lisiado, funciona en la "Chacra Lo Lemus' ubicada en la Avenida R. V. Valdivieso N.o 350, a dos cuadras del terminal norte de los tranvías de Recoleta. Teléfono 62051. Casilla 3300.

Tenemos EL SOBRETODO QUE UD. NECESITA

para SU GUSTO SU MEDIDA SU PRESUPUESTO

NUEVOS MODELOS RECIEN RECIBIDOS

Sobretodos de género espigado, amplios 290.-

Cruzados, tela puro lana, forros de seda 325.-

Estilos Ingleses, derechos y cruzados, forros de raso 450.-

Modelo derecho de gran moda, livianos 495.-

Modelo derecho tipo "Vicuña", colores nuevos 550.-

De Gabardinas Inglesas, forrados en raso de seda 825.-

De género "Bliss" legítimo, doble faz, modelo Raglan y cruzado 850.-

SERVICIO DE REEMBOLSOS
ATENCION INMEDIATA

A LA VILLE DE NICE

AHUMADA ESQ. HUERFANOS

TEMPORADA DE COMEDIAS EN EL MUNICIPAL

Con la llegada de Juan Carlos Croharé y Manolita Serra, ya está completa toda la plana del elenco de la compañía oficial de comedias que presenta el Consejo Directivo del Teatro Municipal, bajo la dirección del primer actor nacional Alejandro Flores.

El debut se hará en la vespertina del miércoles próximo, con la comedia "Cásate conmigo", original de nuestro compatriota Armando Moock, actual Secretario de la Embajada de Chile en Buenos Aires y uno de nuestros valores teatrales de mayor prestigio internacional.

En "Cásate conmigo" encarnará el rol de Juanita la actriz Pepita Serrador, a quien nuestro público ha tenido oportunidad de admirar últimamente en la película "Amor" de la cual es protagonista. Pepita Serrador es muy querida entre nosotros y seguramente su rentrée será celebrada por el público. El rol de Mario será encarnado por Alejandro Flores y en el resto de los papeles básicos, tendrán oportunidad de lucirse Manolita Fernández, Cora Díaz, Luisa Otero, Luisa Aguirrebeña, Pepe Rojas, Rodolfo Onetto, Jorge Quevedo, Raúl Hort y Pedro Vergara.

Las localidades para la función de estreno estarán a la venta desde hoy a mediodía en la boletería del Municipal.

Teatro METRO — METRO — METRO
3 P. M. - 6.30 Y 10 P. M.
MAYORES DE 15 AÑOS
SEMANA DEL 5º ANIVERSARIO del TEATRO.
¡LA PELÍCULA MÁS CHISTOSA DEL AÑO!
WILLIAM POWELL · MYRNA LOY en TE QUIERO OTRA VEZ
(I LOVE YOU AGAIN)
con FRANK McHUGH · EDMUND LOWE
METRO · METRO · METRO

Revistas BALMACEDA — O'HIGGINS

HOY a las 6 y 9.30, menores, $ 2.40 plateas, $ 1.60 balcón y $ 0.60 Gal. Mickey Rooney en HIJOS DE LA FARANDULA; RED RYDER, 5.a; "La Calavera" 5.a y DON ROMILIO en su revista cómica: EL CATCH AS CATCH CAN AL ALCANCE DE TODOS con 16 bailarinas. MAÑANA: Debut de MARGARET SMITH y LUIS BARREIRA en "PANDEIRO BRASILEIRO"

HOY a las 6 y 9.30, menores, $ 1.60; DOUGLAS FAIRBANKS en LA CONQUISTA de LOS MARES. RED RYDER, 1.a; AGENTES SECRETOS JUVENILES, 2.a; LA CALAVERA, 5.a y COMICAS. MAÑANA: Tito Lusiardo en EL MOZO NUMERO 13 y "Romance en Río Grande".

ESMERALDA CAUPOLICAN

HOY a las 6 y 9.30, mayores, $ 1.60, GRETA GARBO y CHARLES BOYER en María Valeska. Además, Lew Ayres y Lionel Barrymore en LLAMEN AL DOCTOR KILDARE. Mañana: Teresa Serrador en AMOR y EL CAUDILLO.

HOY a las 6 y 9.30, MENORES, $ 1.60 plateas, MICKEY ROONEY en Hijos de la Farándula. Además, tres seriales: EL TREN DESAPARECIDO, 1.a; LA CALAVERA, 7.a; RED RYDER, 6.a. Mañana en Caupolicán: TITO LUSIARDO en EL MOZO NUMERO TRECE y Libertad Lamarque en CITA EN LA FRONTERA"

Una Compañía de Variedades

Pocas veces un escenario ha logrado reunir un núcleo más selecto de artistas que los que integran los amenos espectáculos del music hall "Patio Andaluz" en cuyos programas figuran artistas de cartel como el "Trío Moreno", que tantos éxitos ha obtenido entre nosotros; Agudiez el popular ventrílocuo, con su "partenaire" "Don Pánfilo"; el cantante de color "Caruso Negro"; el animador Alejandro Lira y la Orquesta Dreyer.

Hoy inicia la semana con un programa totalmente renovado

Lucho Córdoba

Están ya terminados los preparativos para la presentación en su nueva temporada del Teatro Imperio, de la compañía de Olvido Leguía y Lucho Córdoba, que, con breves interrupciones, ha venido desarrollándose por más de tres años y medio.

El querido actor cómico es, sin disputa alguna, el favorito de nuestro público, pues se ha conquistado ampliamente todas sus simpatías como el más gracioso y popular de todos cuantos han actuado en nuestros escenarios.

La obra escogida para el debut es un nuevo acierto de Lucho Córdoba que, como se recordará, mantuvo por casi 150 representaciones consecutivas la del cual él mismo era autor, "Ropita usá compro", en su temporada recientemente pasada. Esta vez se trata de la producción del autor de otras dos comedias que sobrepasaron ambas las cien representaciones. Nos referimos a José Fernández Blanco, uno de los autores de "El fabricante de lluvias" y único de "El marido que se ríe", y otras tan buenas como las nombradas.

La nueva obra se llama "Pichito, baila una conga". Los ensayos de ella ya están terminados, así como su montaje, que será el más suntuoso y novedoso que haya visto nuestro público, ya que Lucho Córdoba aprovechó su último viaje a Buenos Aires para traer la última palabra en materia de presentación escénica.

"Pichito, baila una conga" obtendrá, sin lugar a dudas, el éxito que merecen la obra, el autor el intérprete y la compañía, todos los valores más destacados, cada uno en su género, de la escena nacional.

ACUERDOS DE LA SOC. DE ESCRITORES

En su última sesión se acordó celebrar en el próximo año, el centenario de la generación de 1842. Esta celebración se hará, principalmente, a base de concursos sobre trabajos acerca de los principales escritores de esa generación. Una comisión está estudiando las bases de los concursos y bosquejando el programa general a que estará sujeta la conmemoración.

Se aprobó en líneas generales un proyecto de feria del libro, que tendrá lugar entre el 20 de diciembre y el 10 de enero. Dentro de él, se consulta el principio de acentuar su carácter cultural. Un pabellón especial será dedicado a la exhibición de retratos, manuscritos y documentos referentes a los principales escritores del país. Además, se procurará obtener la participación de los países americanos para dar a conocer en Santiago, el progreso de la imprenta en el continente.

UN HOMENAJE A LAS FUERZAS ARMADAS

La compañía dramática Juan de Rosa rendirá en las dos funciones de hoy un homenaje a las Fuerzas Armadas, en la sala del Coliseo, poniendo en escena el drama en tres actos "La cruz de la guerra", original del actor de Rosa.

Con tal motivo se ha invitado a numerosos jefes y oficiales del Ejército, los que asistirán a este espectáculo deseosos de conocer la obra, que, como se sabe, trata un tema militar pleno de escenas emocionantes y de la más palpitante actualidad.

Finalizarán estas funciones con un acto de variedades a cargo de destacados artistas del conjunto.

Para mañana se anuncia una función en homenaje y beneficio de Raquelita Ferreira, distinguida soprano y candidata a Miss Radio 1941.

EN EL TEATRO BALMACEDA

Las populares de hoy en el Teatro Balmaceda adquieren atracción con la presencia de Los Cantores Venezolanos del Trópico, trío de folkloristas que ha obtenido entusiasta acogida y que hoy actúa dentro de los cuadros de la graciosa revista de Romillo Romo intitulada "El catch as catch can al alcance de todos".

Se trata de una simpática farsa deportiva que mantiene al público en constante hilaridad, destacándose Romilio Romo, el chico Alonso, Olga Donoso Blanca Arce, Gamas, Agudín y Orlando de la Vega. En otros cuadros actúan Irma Moll, bailarina acrobática y sus bailarines fantasistas, el núcleo bataclánico de 16 segundas tiples, Dorita Medel, cancionista, el guitarrista Paco Vilela y los cantores del Trópico Venezolano.

El cine dará "Hijos de la Farándula" y dos seriales.

GRANDIOSAS FUNCIONES DEDICADAS a las FUERZAS ARMADAS POR LA CIA. DE DRAMAS JUAN DE ROSA
HOY - COLISEO
ESPECIAL y NOCHE 6.30 10
con la obra de gran actualidad mundial y fuerte dramatismo, original de Juan de Rosa:
"La Cruz de la Guerra"
Grandioso fin de fiesta revisteril, en el que actúa RAQUELITA FERREIRA Candidata a Miss Radio
PLATEA $ 5.00
MAÑANA EN ESPECIAL Y NOCTURNA estreno de la comedia de Juan Ibarra: MELENITA DE ORO
MIERCOLES: DESPEDIDA DE LA COMPAÑIA: FUNCIONES EN HONOR Y BENEFICIO DEL ACTOR Y AUTOR JUAN DE ROSA

CIA. CINEMATOGRAFICA ITALO CHILENA — LOS MEJORES HOY ESPECTACULOS

CENTRAL - SANTA LUCIA
3 P. M. - 6.30 - 10 P. M. La dramática cinta de sensacionales aventuras policiales y de misterio: EL LOBO Y LA DAMA POR Warren William (Sólo para mayores)
3 P. M. 6.30 P. M. "AMOR" (Sólo para mayores) 10 P. M. Gran función conmemorativa del ANIVERSARIO DEL TEATRO: Concierto Sinfónico dirigido por Juan Casanova Vicuña y extraordinaria presentación de "LA USURPADORA" por Charles Boyer (Sólo para mayores)

CONTINENTAL - CERVANTES
3 P. M. - 6.30 - 10 P. M. Los tres mosqueteros del crimen y el terror: BORIS KARLOFF PETER LORRE, BELA LUGOSI: EL REY DEL PANICO (Sólo para mayores)
3 P. M. 10 P. M. ¡ULTIMO DIA! "ESO QUE LLAMAN AMOR" (Sólo para mayores) 7 P. M. Concierto de despedida del pianista: Henri Gil-Marchex (Entradas numeradas en venta; Sillón $ 12.00)

ORIENTE - ALCAZAR
6.30 P. M. 9.50 P. M. "EL CAUDILLO" El drama de un hombre público, por Willy Birgel (Sólo para mayores)
6.30 P. M. 9.45 P. M. EL LOBO Y LA DAMA Aventuras policiales por Warren William (Sólo para mayores)

ALAMEDA - PORTUGAL
6 P. M. 9.30 P. M. ¡Populares sensacionales! "EL MONSTRUO HUMANO" y Libertad Lamarque en "Ayúdame a Vivir" (Sólo para mayores)
6 P. M. 9.30 P. M. ¡POPULARES DOBLES! DULCE ILUSION por Deanna Durbin, y Venganza de mujer (Sólo para mayores)

REAL - HOY - VICTORIA - SANTIAGO
TELEFONO 65555. TELEFONO 60198 TELEFONO 88888.

MATINEE A LAS 3 P. M. TARDE A LAS 6.30 P. M. NOCHE A LAS 10 P. M. Ultimas exhibiciones de la producción Paramount: LEVANTATE MI AMOR (Mayores) por CLAUDETTE COLBERT. Mañana gran estreno Warner Bros: LA DAMA DEL CABELLO ROJO por Mirian Hopkins. Entradas numeradas en venta desde hoy

SELECTA 3 — TARDE 6.30 NOCHE 10 P. M. El grandioso éxito del gran film de la Warner Bros. realizado por Anatole Litvak, el director de "El cielo y tú", con los astros JAMES CAGNEY y ANN SHERIDAN: Una película llena de acción a base de una historia de amor, bella, dramática y recia a la vez: Ciudad de Conquista (Para mayores de 15 años)

MATINEE y VERMOUTH (Mayores) 2 últimas exhibiciones de la película cómica: EL MOZO N.o 13 por T. Lusiardo y T. Muñoz. Complemento: Descriptivas, sinopsis y Noticiario Paramount. NOCHE A LAS 9.45 P. M. 2 películas árabes 2 "LA DEFENSA" y "NUEVA ERA" (con títulos en castellano)

REAL
Mañana
Warner Bros
PRESENTA
MIRIAM HOPKINS
VUELVE LA RIVAL DE "LA SOLTERONA MAS ENCANTADORA Y ATRACTIVA, EN
La Dama del CABELLO ROJO
con CLAUDE RAINS
Expulsada de la sociedad por prejuicios convencionales, una mujer sencilla pero hermosa no conoce otro fin que el de la venganza y de recuperar a su hijo del cual la separaban. Con sacrificio sublime se dedica a las tablas y alcanza el éxito que anhelaba para realizar el sueño de su vida

Luis Barreira y Margaret Smith debutan mañana

El Teatro Balmaceda y su Compañía de Revistas Cóndor, mañana martes anuncian un cambio de programa de importancia con el estreno de la revista chileno-carioca de René Hurtado Borne y música de Roberto Retes intitulada "Pandeiro Brasileiro", que servirá de marco presentación-debut de los 3 artistas internacionales traídos directamente de Río de Janeiro.

Luis Barreira, cantor brasileño. Margaret Smith, bailarina norteamericana y el negrito Tito Tolim, mañana iniciarán sus actuaciones con interesantes y pintorescas expresiones de la música brasileña que es alegre, vivaz, llena de matices, sensual a veces y de una melodía distinta a todas las demás conocidas por nuestro público.

Hay expectación por el debut de estos tres artistas destinados a prestigiar el escenario del Balmaceda e intensificar su atracción.

PARA TONIFICAR a sus niños débiles, faltos de apetito y memoria, recurra al YODARSIL Base: Yodo tánico arseniado.

T. CLUB DE SEÑORAS

HOY 6.30 y 9.45: Nuevas exhibiciones de la maravillosa y linda cinta en colores que ha revolucionado el cine (mayores y menores) "EL LADRON DE BAGDAD" PLATEA $ 4.60 BALCON $ 3.60

Mañana estreno de la espiritual y graciosa producción: "Eso que llaman amor", por Rosalind Russell y Melvyn Douglas.

Luis Barreira, el gran cantor brasileño, y Margaret Smith, bailarina norteamericana, debutan mañana en el "Balmaceda"

PANDEIRO BRASILEIRO, es la revista-presentación de los dos grandes artistas internacionales.— Hoy en POPULARES del Balmaceda, DON ROMILIO en el CATCH AS CATCH CAN al ALCANCE de TODOS y los cantores Venezolanos del Trópico

En verdad, debemos sacarnos el sombrero ante el laudable y patriótico esfuerzo de la empresa chilena "Cóndor", que sin subvención ni apoyo fiscal de ninguna especie, durante seis años consecutivos ofrece a nuestro público un espectáculo criollo, económico y de alto sentido artístico, destacando al TEATRO BALMACEDA como la primera sala popular de la República.

En su plan de constante rotación artística, el Balmaceda, realizando grandes sacrificios financieros, contrató en Río de Janeiro a tres personalidades que prestigian y honran cualquier escenario, tales como la hermosa bailarina norteamericana Margaret Smith, tan apreciada por las familias santiaguinas; Luis Barreira, el elegante y magnífico bailarín, chansonnier y cantor brasileño que aplaudimos en las revistas de Alegría-Enhart; y Tito Tolim, ejecutante del típico pandeiro brasileiro.

Estos valiosísimos elementos internacionales, desde mañana martes desarrollarán el brillante desfile de sus multiformes especialidades artísticas. Aportan al espectáculo del "Balmaceda" su gran cartel internacional, su arte nuevo y pintoresco y el mérito sobresaliente de cada una de sus atracciones a presentarse en las Revistas Bataclánicas "Cóndor".

Barreira, Margaret y Tolim se presentan mañana en la gran revista carioca, "Pandeiro Brasileiro", de R. Hurtado Borne y Roberto Retes; en cine exhibirán "El mozo número trece", de Tito Lusiardo, y "El romance de Cisco Kid en Río Grande", por César Romero.

Hoy lunes en Popular a $ 2.40 platea, la Compañía del Balmaceda hace dos últimas representaciones del jocosísimo éxito de Romillo Romo, "El catch as catch can al alcance de todos", interviniendo el trío de los Cantores Venezolanos del Trópico, las 16 bailarinas y 20 artistas más. Hoy en cine, "Hijos de la Farándula", con Mickey Rooney y dos seriales.

Teatro MUNICIPAL

Representaciones del Ciclo Oficial de Espectáculos de la I. Municipalidad

Organización Artístico-Administrativa del Consejo Directivo del Teatro Municipal

TEMPORADA DE

COMEDIA

ALEJANDRO FLORES
Primer actor y director.

Pepita Serrador, primera actriz. J. Carlos Croharé, otro primer actor.

DEBUT: Miércoles 14 de Mayo. Una sola función: 6.45 P. M.

ESTRENO de la comedia moderna del autor nacional ARMANDO MOOCK:

CASATE CONMICO

Localidades en venta, Boletería: Teléfono 84407

Palcos: $ 60 — Platea: $ 12 — Balcón: $ 6.00

"Quién dijo miedo", producción argentina se estrena el martes

Desde que surgió como atracción cinematográfica en "Los tres berretines", hasta el momento, Luis Sandrini lleva interpretadas aproximadamente una docena de películas en todas las cuales le cupo actuar como protagonista ya que desde el primer momento fué considerado como un astro de categórica importancia en el cine argentino y sus actuaciones lo justificaron generosamente en cuanta oportunidad se le presentó.

Fué obediente a las órdenes de varios directores y soportó la responsabilidad de su popularidad con argumentos de toda naturaleza, en los que siempre supo encontrar un pequeño margen para poner a salvo su integridad de artista lógicamente preferido.

"Quién dijo miedo", constituye la adaptación de una de las piezas más populares y graciosas de don Carlos Arniches, a quien Sandrini interpreta por segunda vez en su carrera. Quien conozca el original titulado "El señor Badanas", sabrá que se trata de un asunto cómico y emotivo, pleno de humanidad y adornado por ese diálogo tan ingenioso que es patrimonio del gran escritor. El tema no puede ofrecer mejores perspectivas, de manera que asegura al espectador la oportunidad de asistir a la exhibición de una película interesante, desarrollada dentro de las mejores posibilidades que es dable ofrecer.

Distribuye esta producción argentina la sociedad cinematográfica Band y Salas.

"Hotel Sacher"
Una gran película alemana de intensa emoción!
Willy BIRGEL — UN NUEVO ASTRO EUROPEO
Sybille SCHMITZ — UNA GRAN ACTRIZ DE INQUIETANTE BELLEZA en una película
distribuida por ORO
Los turbios días de 1913 y 1914 se reviven con sorprendente realismo y apasionante interes en un drama soberbio y profundo
Mañana CONTINENTAL

HOY NOCHE 10 P.M. T. SANTA LUCIA CONMEMORACION DEL ANIVERSARIO

Magno Acontecimiento de Arte Teatral y Cinematográfico

GRAN ACTO DE CONCIERTO SINFONICO

bajo la dirección del reputado maestro chileno:

JUAN CASANOVA VICUÑA

ORQUESTA DE 60 PROFESORES

1.—"Guillermo Tell", (obertura) —ROSSINI.
2.—"Preludio N.o 2".—ALFONSO LENG.
3.—"Gymnopedies N.os 1 y 2".—ERIK SATIE.
4.—"Rapsodia Húngara N.o 2".—LISZT.

PRIMERA PRESENTACION ANTE EL PUBLICO CHILENO DE LA SUPER JOYA 1941 DEL CINE:

"LA USURPADORA"

¡EL TRAGICO ROMANCE de UN AMOR IMPOSIBLE!

POR Charles BOYER Margaret SULLAVAN

No recomend. para Srtas.

UNIVERSAL PICTURES

La UNIVERSAL ha querido asociarse a la celebración de este magno acontecimiento ofreciendo la primicia de su mayor triunfo del año

ENTRADAS NUMERADAS EN VENTA

GUIA DEL ESPECTADOR - TEATROS, CINES Y VARIEDADES

TEATROS

BALMACEDA.— Artesanos 341. —Teléfono número 8 8 7 6 8 . — Cía. de Revistas "Cóndor". — Vermouth y noche: Cine: Hijos de la farándula; Red Ryder, 5.a función; La calavera, 5.a función y Cómicas. Revistas Cóndor: "El catch as catch can al alcance de todos".

CERVANTES. — Tarde: Concierto de Henri Gil-Marchex.

COLISEO.— Arturo Prat 1081 —Teléfono número 5 2 2 2 5 .— Compañía de Dramas de Juan de Rosas. — Vermouth y noche: "La cruz de guerra".

IMPERIO.— Estado 239. — Teléfono número 8 0 1 3 0 . — Matinée, vermouth, y noche: Asunción Granados.

CINES

AVENIDA MATTA. — Avda. Matta 618.— Teléfono 51455. — Vermouth y noche: Ninoska Uña y carne y Agentes secretos.

APOLO.— Victoria N.o 753. — Teléfono número 5 1 7 4 6 . — Vermouth y noche: El mejor papá del mundo; Mujeres en la guerra y Agente secreto.

AMERICA. — Ñuble N.o 390. — Teléfono número 52443. — Vermouth y noche: Loca por la música y Posada maldita.

ALAMEDA.— Delicias 2987. — Teléfono número 9 1 2 5 4 . — Vermouth y noche: El monstruo humano y Ayúdame a vivir.

ALMAGRO.— Plaza Almagro —Teléfono número 8 3 4 2 5 .— Vermouth y noche: La gitana de Londres; Carnet de baile y La calavera.

ALCAZAR.— Plaza Almagro Teléfono número 8 3 4 2 5 . — Vermouth y noche: El lobo y la dama.

AVENIDA.— Vicuña Mackenna 624.— Teléfono N.o 84966.— Vermouth y noche: Raffles y Dos bobos en Oxford.

BAQUEDANO.— Plaza Baquedano.— Teléfono núm. 65050. — Matinée, vermouth y noche; Levántate mi amor y Selección de Agregados.

BLANCO ENCALADA. — B. Encalada 28.— Fono 91787. — Vermouth y noche: Balalaika; Gibraltar y Agentes juveniles.

BRASIL.— Plaza Brasil. — Teléfono número 8 0 3 0 6 .— Vermouth y noche: Ninoska y Casorio en puerta.

CAPITOL. — Independencia 224. — Teléfono núm. 89581. — Rotativas de 14.30 a 24 horas.

CENTRAL.— Huérfanos 930.— Teléfono número 6 6 9 4 6 . — Matinée, vermouth y noche: El lobo y la dama.

CARRERA.— Delicias 2151. — Teléfono número 8 6 6 8 5 . — Matinée, vermouth y noche: El caudillo y El ladrón de Bagdad.

CLUB DE SEÑORAS.— Monjitas 743.— Teléfono N.o 85020 Vermouth y noche: El ladrón de Bagdad.

COLON.— San Pablo esquina Maipú.— Teléfono N.o 90577. — Vermouth y noche: El monstruo humano y Ayúdame a vivir.

COMEDIA.— Huérfanos N.o 1180.— Teléfono N.o 87630. — Rotativas de 11 a 24 horas. Entrada permanente. Actualidades de la guerra.

CAUPOLICAN.— San Diego N.o 658.— Teléfono número 51376.— Vermouth y noche: Hijos de la farándula; El tren desaparecido, 1.a función; Amor en la cárcel; La calavera, 7.a función y Red Ryder, 6.a.

CERVANTES.— Matías Cousiño 134.— Teléfono N.o 88569.— Matinée y noche: Eso que llaman amor.

CONTINENTAL.— Plaza Bulnes 45. — Teléfono 60735. — Matinée, vermouth y noche: El rey del pánico.

CHILE. — Recoleta N.o 2104. — Teléfono número 60728. — Vermouth y noche: El borrón de la familia; Vuelta al nido y La calavera.

COUSIÑO. — San Ignacio N.o 1249. — Teléfono N.o 50657. — Vermouth y noche: Espejismo de amor y Cita en la frontera.

DIEZ DE JULIO.— Diez de Julio 319.— Teléfono N.o 80836 Vermouth y noche: En un burro tres baturros, Aventuras de Red Rider y Germinación.

ESMERALDA. — San Diego 1035.— Teléfono número 52153. Vermouth y noche: Llamen al doctor Kildear y María Waleska.

EXCELSIOR. — Independencia 1070.— Teléfono 6076. — Vermouth y noche: María Antonieta; Vaya un amor y Sombras del terror.

FRANKLIN. — San Diego N.o 2117. — Teléfono 50754. — Vermouth y noche: Hijos de la farándula; Invitación a la vida y La calavera.

HOLLYWOOD.— Avenida Irarrázaval 2900.— Teléfono 42369 Vermouth y noche: Dulce ilusión y Venganza de mujer.

IDEAL CINEMA. — Mapocho 4117.— Teléfono N.o 92168. — Vermouth y noche: María Waleska; Suez y La calavera.

INDEPENDENCIA. — Independencia 373.— Teléf. 62702. — Vermouth y noche: Invitación a la vida; Tradición heroica y Agente secreto.

IRIS. — Castro número 130.— Teléfono número 8 0 3 3 6 — Vermouth y noche: Ninoska y La ciudadela.

ITALIA. — Av. Bilbao esq. Av. Italia. — Teléfono 41883.— Vermouth y noche: Dulce ilusión; La chica del batallón y Agentes juveniles.

MINERVA.— Chacabuco N.o 178.— Teléfono número 91464.— Cine rotativo, de 6 a 12. El Vaticano de Pío XII; Actualidades mundiales y Seriales.

LO FRANCO.—Carrascal N.o 4644. — Teléfono núm. 92705.— Vermouth y noche: El ladrón de Bagdad.

IMPERIAL.— San Diego 1344 Teléfono número 5 0 9 6 4 — Vermouth y noche: Balalaika y Los hombres no lloran.

METRO.—Bandera con Unión Central.— Teléfono N.o 83361.— Matinée, vermouth y noche: Te quiero otra vez.

MIRAFLORES. — Miraflores 878.— Teléfono núm. 66989. — Vermouth y noche: Balalaika y La hora radiante.

MONUMENTAL.— Avda. B. O'Higgins 3943.— Teléf. 91555.— Vermouth y noche: Imitación a la vida, Tradición heroica y La calavera.

NOVEDADES.— Gral. Korner esq. Av. Portales.— Fono 90290. Vermouth y noche: Serenata de Broadway y El último bandido.

ÑUÑOA.— Irarrázaval 2706.— Teléfono número 4 3 1 5 2. — Vermouth y noche: Shangai y Amame esta noche.

O'HIGGINS.— San Pablo esq. Cumming.— Teléfono 86929. — Vermouth y noche: La conquista de los mares; La calavera, 5.a; Agentes juveniles, 2.a; y Red Ryder, 1.a función.

ORIENTE.— Providencia esq. P. Valdivia — Teléfono 41345.— Vermouth y noche: El caudillo.

PORTUGAL.— Avenida Portugal con 10 de Julio.—Tel. 51473. Vermouth y noche: Dulce ilusión y Venganza de mujer.

PRINCESA.— Recoleta 243.— Teléfono número 8 5 2 0 5 . — Vermouth y noche: Hijo de la farándula y Héroe del trópico.

PROVIDENCIA.— M. Montt 62.— Teléfono N.o 46073. — Vermouth y noche: Hijo de la farándula y María Antonieta.

PRINCIPAL.— Ahumada 162 —Teléfono número 6 3 0 5 0 .— Rotativas de 11 a 24 horas. Entrada permanente. Los tres chiflados.

REAL.— Compañía N.o 1040.— Teléfono número 6 5 5 5 5 .— Matinée, vermouth y noche: Levántate mi amor.

RECOLETA.— Recoleta N.o 569.— Teléfono N.o 63874. — Vermouth y noche: Ladrón de Bagdad y Armonías de juventud.

REPUBLICA.— Avenida República 239.— Teléfono 93613.— Vermouth y noche: Serenata de amor y Así terminó un querer.

RIALTO.— Pedro de Valdivia 3346.— Teléfono número 41667. Vermouth y noche: Hijos de la farándula y La ciudadela.

SANTIAGO.— Merced 839. — Teléfono número 6 6 4 4 4 . — Matinée y vermouth: El mozo N.o 13. Noche: La defensa y Nueva era.

SELECTA.— Chacabuco 1178. —Teléfono número 9 2 1 9 4 . Vermouth y noche: Ladrón de Bagdad y Katia.

SAN MIGUEL. — Avenida Central. — Vermouth y noche: Amor desnudo y El teniente seductor.

SPLENDID.— Huérfanos 1048. Teléfono número 8 5 8 1 5 . — Matinée, vermouth y noche: La bestia humana.

VALENCIA.— Plaza Chacabuco.— Teléfono N.o 61557. — Vermouth y noche: Dulce ilusión, El hijo de Frankenstein, y Red Ryder, 3.a función.

VICTORIA.— Huérfanos esq. San Antonio.— Teléf. 86474. — Matinée, vermouth y noche: Ciudad de conquista.

EDICION DE 20 PAGINAS

LA NACION

(EMPRESA PERIODISTICA "LA NACION" S. A.)

ULTIMA PAGINA DE ESTA EDICION

AGUSTINAS 1269.- CASILLA 81 - D. SANTIAGO DE CHILE, LUNES 12 DE MAYO DE 1941 PRECIO EN TODO EL PAIS: 80 CENTAVOS

ACTIVIDADES GREMIALES

A LAS 14 HORAS SE CONCENTRARAN HOY SINDICATOS Y PERSONALES DEL CALZADO

La Federación Obrera del ramo ha convocado al gremio para tratar la defensa de los salarios por los días de feriado

Hoy a las 14 horas, todos los personales y Sindicatos pertenecientes a la Federación Obrera del Calzado, deberán asistir a la concentración del gremio, en el local de calle San Francisco 864. Esta reunión tiene por objeto tratar la situación de los Sindicatos ante la intransigencia de varios industriales de pagar los días festivos que estipula la cláusula tercera del laudo arbitral vigente en la industria.

Para asistir a esta reunión, cada personal, deberá partir desde su respectiva fábrica, bajo la responsabilidad de su directorio. Las resoluciones y acuerdos de esta asamblea, serán puestos en conocimiento inmediato, tanto de los industriales como de las autoridades del trabajo, encargadas de hacer cumplir y respetar las disposiciones vigentes.

SINDICATO INDUSTRIAL PIROTTE Y CIA. LTDA.

El Sindicato Industrial de Obreros y Obreras en Calzado de la Fábrica Pirotte y Cía. Ltda., en reunión celebrada recientemente, acordó elegir la nueva mesa directiva de la institución para el período comprendido entre 1941-42, quedando constituído por las siguientes personas: presidente, señor Luis A. Raymond; secretario señor Osvaldo Velásquez; tesorera, señorita Ilda Allende S. y directores, los señores Pedro López L. y Jorge Contreras M.

SINDICATO DE GARZONES Y AYUDANTES DE VIÑA DEL MAR

El Sindicato Profesional de Garzones y Ayudantes de Viña del Mar, cita a reunión general para el próximo viernes, a las 15 horas, en su nuevo local, ubicado en calle Valparaíso 533.

En esta reunión se tratarán los siguientes puntos: formación de la terna para la elección de la mesa directiva, que ha de regir los destinos de la institución, durante el período de 1941; cuenta del tesorero, sobre el balance anual y orientación sindical de invierno; la directiva de este Sindicato, dada la importancia de los puntos a tratarse, encarece la asisencia y la puntualidad en la hora.

ENTRADAS GRATUITAS PARA VELADA EN EL BAQUEDANO SE ENTREGAN HOY

Con este acto se iniciará el "Ciclo Artístico de 1941". — Las disertaciones

En información de ayer anticipamos el programa de la interesante velada popular gratuita con que el Depto. de Extensión Cultural inaugurará su ciclo artístico del presente año, el próximo viernes a las 21.30 horas, en el Teatro Baquedano.

Las disertaciones del acto estarán a cargo del Director, don Tomás Gatica Martínez, que hablará sobre "Arte chileno", y del jefe de la Sección Espectáculos, don René Hurtado Borne, que lo hará sobre "Daniel Caldera y su labor teatral".

Se nos encarga invitar a las organizaciones obreras y de empleados en general concurran a solicitar sin demora cantidades de entradas para sus asociados. La distribución se hará hoy, mañana y el miércoles, en el Departamento, Sección Espectáculos, Moneda 1384.

SASTRES Y FEDERACION OBRERA DE LA C. G. T. SE REUNEN ESTA NOCHE

Amplio interés gremial revista la asamblea general que hoy celebrará el Sindicato Profesional de Sastres, a las 21 horas, en su local de San Francisco 1879. Se discutirá el tarifado de aumento de salarios que se presentará a las Sastrerías.

El Sindicato ha lanzado un importante manifiesto a los obreros y obreras de la aguja, el cual se distribuirá en la sesión de esta noche.

Hoy también se reunirá, a las 20 horas, en una asamblea de especial urgencia e interés la Federación Obrera Local de la Confederación General de Trabajadores, C. G. T., para tratar su apoyo a los obreros de la industria del calzado en el conflicto que sostinen con los patrones.

Se tomaron, además, acuerdos sobre el problema del alza de tarifas de locomoción y sobre un próximo Pleno Sindical.

Local de sesión, San Francisco 864.

NUMEROSAS DELEGACIONES COMPARTIERON AYER LOS ACTOS CELEBRADOS POR LA SOCIEDAD IGUALDAD

La prestigiosa entidad mutualista clausuró las fiestas de su 47.o aniversario. — En el banquete reinó general entusiasmo

Con numerosa concurrencia, se llevó a cabo a mediodía de ayer, el banquete con que ponía término a su programa de fiestas aniversarias la Sociedad Mutualista Igualdad y Trabajo.

Asistieron, asimismo, delegaciones de Sociedades Mutuales de Valparaíso y Villa Alemana, las cuales fueron muy atendidas.

Estas delegaciones designaron un orador por ciudad para que hablaran en nombre de todas ellas, salvo la representación femenina, a fin de ir contribuyendo a la necesidad y justa limitación de oradores en estos actos obreros.

Idéntica y plausible orientación se practicó por las delegaciones de Sociedades Mutuales locales, a nombre de las cuales habló sólo un orador, el señor Francisco Latorre B.

SE DESARROLLA LA MANIFESTACION

El banquete trascurrió en un ambiente de general alegría y durante su desarrollo fueron pronunciados los discursos del presidente de la Sociedad Igualdad y Trabajo, señor Hector León Duval; de la Liga de Sociedades Obreras de Valparaíso y delegaciones de la misma ciudad, señor Samuel Cornejo; del presidente de la Confederación Nacional Mutualista, Sr. Adán Verde Ramo y la señorita María Maluenda, por las Sociedades Femeninas Mutuales de Valparaíso. Por la prensa habló sólo un orador, de acuerdo con una saludable práctica de varios años.

Fué designado para hacerlo el periodista obrero, señor Vicente Vico, quien fué cariñosamente aplaudido.

Usaron, igualmente, de la palabra, en medio de los aplausos de la concurrencia, los señores, Romeo Salinas, Rector del Liceo Miguel L. Amunátegui; Francisco Latorre Boza, a nombre de todas las Sociedades Mutuales, representadas en el acto; Víctor Cobarrubias, por las delegaciones de Sociedades de Villa Alemana y por la institución femenina del mismo punto, la señora Juana de Villarroel.

Finalmente, pronunciaron discursos los conocidos dirigentes de la Sociedad dueña de casa señores Demófilo Jofré y Alejandro Ruz.

El total de discursos, fué de dieciséis y el resto corresponde a oradores que ya estaban representados.

UN ANIMADO BAILE SOCIAL

Concluído el banquete, en el cual se vivó entusiastamente a los fundadores y dirigentes de los últimos tiempos de la Sociedad Igualdad, se realizó en la tarde un animado baile social.

Los delegaciones visitantes fueron objeto, nuevamente, de los aplausos y festejos de las Sociedades y representantes de otras organizaciones locales.

ACTO DE CHILENIDAD EN EL CENTRO SOCIAL DE LOS PROVINCIANOS

El jueves próximo realizará en el local del Centro de Estudios Los Provincianos, esta colectividad, una velada artística musical y una conferencia a cargo del señor Luis Solís S., en homenaje al chilenismo.

Este acto se efectuará en el local social del centro mencionado, San Diego, 164, a las 21.30 horas. Han sido invitadas diversas personalidades.

La concurrencia del Sindicato de Músicos Profesionales de Santiago, Sindicato Orquestal, el Conjunto Musical "Pablo Garrido", y varios artistas obreros, le darán especial realce a la velada.

UNION NACIONAL

El Consejo General comunica a los centros de esta sociedad, que el domingo 18 de los corrientes, a las 10.30 A. M., se celebrará con toda solemnidad la Fiesta Cristiana del Trabajo en el Teatro Esmeralda.

Consejo general.—Se cita a los señores consejeros para mañana martes 13, a sesión del Consejo General.

Dactilógrafos, Aydtes. de contador y taquígrafos siguen preparando Cursos Rápidos de Ext. Cultural

El servicio complementa con esta provechosa labor su constante obra de fomento del arte, la lectura y otros afanes culturales

La intensa labor que bajo varios aspectos desarrolla el Departamento de Extensión Cultural de la Dirección General de Informaciones, bibliotecas, cartillas de ilustración popular, jiras, cursos culturales diversos, etc., viene adquiriendo una nueva y vigorosa manifestación, con sus provechosos cursos de ramos prácticos y de beneficio a corto plazo para los innumerables jóvenes, señoritas y personas de toda edad y condición que acuden a recibir las clases de taquigrafía, redacción comercial, contabilidad, matemáticas y escritura a máquina al tacto. Esta es, en consecuencia, una de las actividades más positivas y valiosas del Servicio que dirige el escritor chileno don Tomás Gatica Martínez.

En la actualidad todos los cursos referidos están muy avanzados pero se ha abierto una inscripción especial para otro ciclo rápido de los mismos ramos, el cual se desarrollará en clases dominicales para redacción comercial, matemáticas y contabilidad, las que se iniciarán una vez registrado un número mínimo de inscripciones En cuanto a taquigrafía, el nuevo curso empezará a fines del mes, con dos clases semanales, dirigido por la competente profesora señora Josefina Reyes de M., y respecto a escritura a máquina, los cursos son permanentes. Se cubre únicamente un derecho de matrícula, muy reducido en cada caso, para el respectivo profesor, sin ningún otro pago posterior.

Las inscripciones se reciben diariamente en el Departamento, Moneda 1384. También pueden dirigirse inscripciones y petición de datos al jefe de la Sección Cursos y Propaganda, Sr. Serafín Soto, casilla N.o 6557, Santiago.

LIBERACION DE CONTRIBUCIONES A SOCIEDADES MUTUALES PATROCINARA CENTRAL DE SANTIAGO

La misma entidad llevará a efecto actos de divulgación cultural y económica. — Aplauso al ex tesorero, señor O. Navarrete

Celebró sesión de Consejo la Central Mutualista de Santiago, bajo la presidencia del titular don Salvador Fernández F.

Se acordó patrocinar conferencias culturales y de divulgación sobre problemas económicos, las que se realizarán rotativamente en los locales de las sociedades afiliadas a esta Central, y para cuyo efecto los consejeros se entrevistarán con diversas personalidades, solicitándoles su concurso para estas charlas.

Con el objeto de darle mayor representación a las sociedades adheridas a la Central, se acordó apoyar el proyecto presentado por el presidente don Salvador Fernández, con el objeto de ampliar el Consejo en cinco consejeros más y presentar este proyecto para su resolución a la próxima asamblea de delegados que se celebrará el 30 del presente.

Se acogió la petición de la Sociedad de Empleados de Comercio, hecha por intermedio de su Boletín Oficial, en el sentido de patrocinar ante los poderes públicos una ley semejante a la que ya existe en la República Argentina, desde hace más de seis años, para que se exima a las sociedades mutualistas de las contribuciones que pesan sobre ellas y comisionar al Consejero don Marcial Cáceres Ugarte, para que patrocine este proyecto ante la Confederación Mutualista de Chile, como aspiración de la Central Mutualista de Santiago.

Se dejó constancia de la entrega de la tesorería hecha por el ex tesorero, don Oscar Navarrete Sepúlveda, y se dejó constancia de los valiosos servicios prestados por el señor Navarrete, en su cargo, otorgándole un cariñoso voto de aplauso por su labor.

200 OBREROS EXPUESTOS A QUEDAR CESANTES EN EL LABORATORIO SCHAIN

SE REUNIRAN A MEDIODIA PARA TOMAR ACUERDOS

Hoy, a las 12 horas, celebrará una asamblea extraordinaria, el personal del Laboratorio Schain Hnos., convocado por la Federación Nacional Mixta de Empleados y Obreros de la Industria Farmacéutica, a fin de adoptar medidas ante la probable paralización de labores del indicado establecimiento, lo que dejaría sin trabajo a más de doscientos trabajadores.

Se nos informa que tanto la Federación, como el personal aludido, se acercarán al Ministro, señor Schnake, para solicitarle su ayuda en cuanto a facilidades para que puedan ser adquiridas las materias que pudieran faltarle a dicha industria.

RESOLUCIONES DE OO. PASTELEROS Y DEL SINDICATO GASTON RUDDOF

La Federación Nacional de Pasteleros, Confiteros y Galleteros, adoptó acuerdos de protesta por la clausura del diario "El Siglo". Califica al mismo tiempo la actitud de las autoridades responsables de la medida. La misma entidad está atenta al conflicto por el tarifado gremial en Valparaíso y al efecto una comisión de sus dirigentes irá el próximo miércoles al vecino puerto.

El Sindicato Industrial Gastón Ruddof, resolvió, en concurrida asamblea, manifestar su enérgica protesta por la detención de la presidenta y tesorera, señoritas Olga Opazo y Emelina Serrano, pedir su inmediata liberbad y volver a reunir se en amplia concentración, mañana, a las 18.30 horas, en calle Phillips 80.

REMATE FISCAL

"El 20 de mayo de 1941, a las 15 hrs., en la Oficina del Tesorero Provincial de Santiago, Santiago, edificio del Ministerio de Hacienda, se rematarán los predios de Galvarino 618|20 y Pasaje Figueroa 5228, de esta ciudad Mínimos: $ 32.100 y $ 8.300, respectivamente. Boleta: 10 o|o. Bases en el Departamento de Bienes Nacionales, Teatinos N.o 254".

EL JEFE DEL DEPARTAMENTO DE BIENES NACIONALES

INSPECCION DE CASAS DE PRESTAMOS
REMATES DE PRENDAS DE PLAZO VENCIDO
AGENCIAS DE SANTIAGO

HOY LUNES 12 DE MAYO DE 1941

HORA	AGENCIA	DIRECCION	NUMEROS	
9.30	El Cóndor,	Exposición N.o 40..	87204-91000 P.	19917-19998
10.30	El Sol Americano,	Exposición 40	23754-25638	
15.—	El Cometa Biela,	San Diego 1975	63850-66055	

MAÑANA MARTES 13 DE MAYO DE 1941

9.30	La Santa Juana, O'Higgins 3061	14577-16994
10.30	Dos Caballos Blancos, O'Higgins 3261	16038-20546
15.—	El León, Independencia 762	66490-00790

HAY: Vestidos, ternos de ropa, zapatos, frazadas, radios, loza, alhajas, colchones, mantas de castilla, etc.

Las PRENDAS ESTARAN a la VISTA 2 HORAS ANTES del REMATE
PAGO AL CONTADO EL INSPECTOR-JEFE

COMERCIO

SINTESIS DE LA SEMANA ECONOMICA Y FINANCIERA

ECONOMIA NACIONAL

En relación con las noticias que en crónicas anteriores registrábamos sobre el desplazamiento de determinados transportes navieros hacia las provincias del Sur, la Cámara de Comercio de Arica ha enviado una comunicación a la de Valparaíso, en la que resume el contenido de las diversas comunicaciones telegráficas enviadas a S. E. y a los parlamentarios de la zona norte. Se refiere esencialmente a la falta de vapores de pasajeros y a las consecuencias que ella pudiera tener con el aislamiento de la zona.

Bajo la presidencia del Ministro de Hacienda y con asistencia del de Agricultura y de numerosos consejeros, celebró su reunión ordinaria el Consejo de la Corporación de Fomento. En la laboriosa sesión se tomaron numerosos acuerdos de importancia entre los que destacan el préstamo de $ 2.000.000 al Instituto de Fomento Minero e Industrial de Antofagasta y el de 1.500.000 pesos a la Sociedad Industrias Metalúrgicas y Mecánicas Unidas para la fabricación de diversos artículos metálicos.

En la Junta de Exportación Agrícola se reunieron los representantes de la industria molinera del país para estudiar un proyecto de reorganización de la industria, basado en el establecimiento de centrales de compra y venta, y en la transformación de las diversas bodegas de los molinos en "Bodegas Warrants". Después de estudiar numerosas indicaciones pertinentes, se acordó designar una comisión ejecutiva encargada de redactar el proyecto de reorganización de la industria molinera.

Desmintiendo ciertas informaciones de prensa sobre el alza del fierro redondo para construcciones el Jefe del Departamento de Materiales de la Corporación de Reconstrucción ha especificado las razones que movieron a la Corporación a regular su precio. Los precios actuales bajarán, hasta llegar a ser inferiores a los del mercado libre, con la llegada de las 2.500 toneladas que la Corporación ha adquirido en Estados Unidos.

En la Subsecretaría de Fomento, continuó el estudio de las soluciones inmediatas al problema creado por la escasez de carbón. La actual producción carbonífera mensual deja un déficit de 27 mil toneladas, que es preciso superar de inmediato. Ante la imposibilidad material de traer carbón de Estados Unidos, por el aumento de 6 a 16 dólares por tonelada de flete, se estudia la posibilidad de importarlo de Cardiff. En el curso del mes quedará normalizado el abastecimientos de los Ferrocarriles del Estado.

El Consejo Directivo de la Sociedad de Fomento Fabril, estudió en su última reunión los puntos de vista de S. E. el Presidente de la República, en la carta pública al Ministro de Fomento. Los consejeros expusieron sus opiniones sobre las diversas actitudes que acompañan las circunstancias, especialmente las externas, que afectan a la marcha económica del país. El Consejo trató de otros asuntos de interés, entre los que destacan las opiniones sobre las exposiciones industriales proyectadas, en informe solicitado por el Ministerio de Fomento.

CHILE EN EL MUNDO

Llegó a Nueva York, a bordo del "Aconcagua", el primer cargamento de 1.050 cajones de vinos chilenos. En otras ocasiones hemos resaltado la importancia que reviste la aceptación de los vinos chilenos en Estados Unidos. Con la supresión de las importaciones de Europa, especialmente de Francia, se abre para Chile un mercado de gran porvenir. Dentro de unas semanas, la firma distribuidora que contrató con el Gobierno de Chile la importación de vinos recibirá nuevos cargamentos de mayor cuantía.

S. E. el Presidente de la República firmó el Decreto de Hacienda que autoriza a la Caja de Crédito Hipotecario para adquirir $ 20.000.000 en acciones del Instituto de Comercio Exterior, para que esta institución pueda entrar en funciones que son de vital necesidad. Es éste el primer aporte al funcionamiento del Instituto que se completará con nuevas disposiciones reglamentarias.

El Gobierno de Estados Unidos, se ha comprometido, según carta del Secretario de Comercio al Presidente Roosevelt, que ha sido dada a conocer en el Congreso, a la compra de cinco productos latinoamericanos (estaño, cobre, mineral de manganeso, caucho y salitre) por valor de 272.285.000 dólares. De estas cantidades corresponden al cobre 393.593 toneladas, y al salitre las 300.000 adquiridas por la Corporación de Abastecimiento para la Defensa del Gobierno.

NOTA DE LA SEMANA

Entre los Consejos de Ministros celebrados en los últimos meses, pocos pueden considerarse tan decisivos para la economía nacional, como el celebrado el sábado próximo pasado. Discutieron los Ministros con S. E. las soluciones idóneas a los problemas del carbón y al conflicto tranviario. El Canciller dió cuenta de la incautación de dos barcos daneses más, con lo que se afirma una política que ha sido modelo continental. El Ministro de Salubridad analizó las bases del proyecto de defensa de la salud pública, encargado especialmente por S. E., que contempla el contrato de un empréstito por valor de $ 500.000.000 para construir establecimientos sanitarios, renovar materiales, etc.

CAMBIOS FIJADOS POR EL BANCO CENTRAL

10 DE MAYO DE 1941

	Val. en m|cte.	Cambio Comp
Dólar	19.37	
£	77.96	101.35
Franco Fr..	0.44	0.57
Fr. suizo	4.500	5.850
Lira..	0.98	1.274
Florín hol.	10.272	13.354
Oro chileno	400.—	

PENSIONADOS DE LA LEY 4,054

La Asociación de Pensiones de Inválidos de la Ley 4.054 cita a reunión general de socios para el próximo jueves 15, a las 14 horas en su local social de Avenida Matta 832. Por haber en la tabla de trabajo varios puntos relacionados con la buena marcha de la institución, el directorio recomienda la mayor asistencia a esta reunión.

HOY SESIONA LA UNION DE SEÑORAS DE OO. MUNICIPALES

La Unión de Señoras de los Obreros Municipales, cita para hoy a las 14 horas, en el local de la Cooperativa de Obreros Municipales, con el objeto de tomar varios acuerdos, entre ellos el baile que organizará esta institución, el próximo domingo, a las 20 horas, en el local de los Tranviarios, calle San Martín 841.

Dañosa es la abundancia que trae mucha codicia, repartid la vuestra con los que carecen de ella y os lo agradecerán los niños de "Las Créches".

INAUGURARA SU ESCUELA TECNICA EL SINDICATO PROF. DE GARZONES

Interés que revestirán las clases de este plantel de perfeccionamiento. — Manifestación

El Sindicato Profesional de Garzones y Ayudantes pone en conocimiento de todos sus asociados que la secretaría y oficinas de la institución se han trasladado a calle Matucana 38, e igualmente hace presente a todos los interesados, que el próximo jueves 15 reanuda sus clases, la Escuela Técnica de Garzones; estos serán cursos de invierno de aprendizaje y perfeccionamiento del ramo. La matrícula para estas clases es limitada y funcionarán tres veces por semana. El día de la apertura de las clases se realizará en el local social un acto conmemorativo del significado de esta obra social.

Además, durante este acto, se realizará la despedida del Director del Sindicato, señor Humberto Escobar V., que parte a la Legación de Chile en Panamá en calidad de mayordomo general, habiéndose invitado especialmente a los miembros honorarios, cooperadores y benefactores de la Escuela de la institución.

REMATE JUDICIAL

Por decreto del 5.o Juzgado de Mayor Cuantía de Santiago, pronunciado en autos "Fisco (Providencia) con deudores morosos de pavimentación", cuaderno separado con Germaine Seckel de M., se ha fijado el día 20 de Mayo próximo para que tenga lugar el remate de la siguiente propiedad:

Cuentas adeudadas	Propietario	Ubicación	Rol	Avalúo
119—675	Germaine Seckel de M.,	Avdá. Salvador 1406/16	691	$ 180.000
		220 R. Prov.		

MINIMUM: $ 120,000. Boleta de garantía por $ 12,000.

Demás bases y antecedentes en la Secretaría del Juzgado y en la Dirección General de Pavimentación, Sec. Cobranzas, Catedral 1425.—EL SECRETARIO.

KALEIDOSCOPIO
FIGURAS CÉLEBRES Y HECHOS FAMOSOS POR WALT MILLAR

EL INVENTOR DEL CINE SONORO (1)

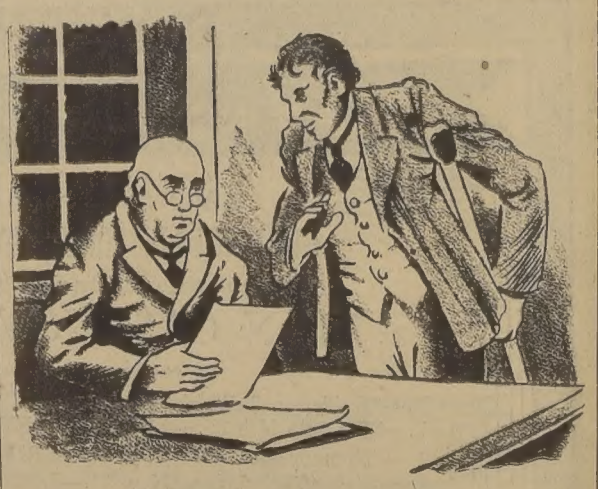

En 1838, año en que empezaron a correr por Broadway los tranvías y en que se inventó el telégrafo, nació CHARLES EDGAR FRITTS en Oneonta, Nueva York. Fué un buen estudiante humanista, pero tuvo que trabajar como maestro en una población rural para ganarse la vida. Sentía gran afición por la mecánica, y durante las horas libres que le dejaba su ocupación, pasaba sentadamente observando las ruedecitas y engranajes de los relojes. Desgraciadamente, al poco tiempo se le agravó una pierna que tenía enferma y hubo necesidad de cortársela. Impedido de caminar sin muletas, no pudo seguir su carrera de maestro, viéndose obligado a seguir arreglando relojes y a escribir sobre temas de relojería. El director del periódico "Jewellers Circular" lo protegió entonces y pudo instalarse en Nueva York, y allí alquiló una modesta casita.

TARZAN (181) AGILIDAD DE GACELA — Por Edgar Rice Burroughs